



# ข้อมูลข่าวสารเพื่อสร้างการรับรู้สู่ชุมชน ครั้งที่ ๒๙ / ๒๕๖๕

ลำดับ	เรื่อง	หน่วยงาน	เอกสารประกอบ
มาตรการด้านการป้องกันและการให้ความช่วยเหลือจากการแพร่ระบาดของโรคติดเชื้อไวรัสโคโรนา 2019 (COVID-19)			
๑.	ชอส. ขยายเวลามาตรการ ๑๗ [M๑๗] ช่วยเหลือลูกหนี้ NPL ได้รับความช่วยเหลือต่ออีก ๑ ปี	กระทรวงการคลัง	อินโฟกราฟิก ๑ ชุด
๒.	กรมการขนส่งทางบก ให้บริการต่อใบอนุญาตขับรถนอกเวลาราชการ	กระทรวงคมนาคม	อินโฟกราฟิก ๑ ชุด
มาตรการด้านการพัฒนาและเสริมสร้างศักยภาพทรัพยากรมนุษย์			
๓.	๖ วิธีป้องกันตัวเอง จากฝุ่นพิษอันตราย	กระทรวงสาธารณสุข	อินโฟกราฟิก ๑ ชุด
๔.	ผู้จัดให้มีการเล่นพนันออนไลน์ มีความผิดเสียงคุกเสียงยัดทรัพย์	กระทรวงยุติธรรม	อินโฟกราฟิก ๑ ชุด
มาตรการด้านการปรับสมดุลและพัฒนาระบบการบริหารจัดการภาครัฐ			
๕.	แจ้งเหตุหรือสอบถามเหตุการณ์ไฟฟ้าขัดข้อง	กระทรวงมหาดไทย	อินโฟกราฟิก ๑ ชุด

## หมายเหตุ

- ข้อมูลดังกล่าวเป็นข้อมูลเพื่อการสร้างการรับรู้ที่มาจากทุกกระทรวงตามบันทึกข้อตกลงความร่วมมือการบูรณาการเสริมสร้างการรับรู้สู่ชุมชน จังหวัดสามารถหาข้อมูลเพิ่มเติมหรือขยายความข้อมูลที่ใช้เฉพาะพื้นที่ได้ตามความถูกต้องและเหมาะสม
- ให้จังหวัดนำข้อมูลเพื่อสร้างการรับรู้ตามแนวทางที่กำหนด ตามหนังสือกระทรวงมหาดไทย ด่วนที่สุดที่ มท ๐๒๐๖.๒/ว๑๔๔๙ ลงวันที่ ๕ มีนาคม ๒๕๖๒ เรื่อง แนวทางการสร้างการรับรู้สู่ชุมชน
- จังหวัดสามารถดาวน์โหลดข้อมูลข่าวสารเพื่อสร้างการรับรู้สู่ชุมชนได้ที่ ช่องทางไลน์ (Line) กลุ่ม “ข้อมูลข่าวสารเพื่อสร้างการรับรู้” และเว็บไซต์กองสารนิเทศ สป. หัวข้อ “การสร้างการรับรู้สู่ชุมชน”

\*\*\*\*\*

ข้อมูลข่าวสารเพื่อสร้างการรับรู้สู่ชุมชน  
ครั้งที่ ๒๙ / ๒๕๖๕ วันที่ ๒๖ กรกฎาคม ๒๕๖๕

กระทรวง กระทรวงการคลัง

กรม / หน่วยงาน ธนาคารอาคารสงเคราะห์

หน่วยงานเจ้าของเรื่อง ธนาคารอาคารสงเคราะห์

ช่องทางการติดต่อ โทร. ๐ ๒๖๔๕ ๙๐๐๐

๑) หัวข้อเรื่อง ธอส. ขยายเวลามาตรการ ๑๗ [M๑๗] ช่วยเหลือลูกหนี้ NPL รับความช่วยเหลือต่ออีก ๑ ปี

๒) ข้อความสำหรับใช้ประชาสัมพันธ์

เรื่อง ธอส. ขยายเวลามาตรการ ๑๗ [M๑๗] ช่วยเหลือลูกหนี้ NPL รับความช่วยเหลือต่ออีก ๑ ปี

ธนาคารอาคารสงเคราะห์ (ธอส.) ขยายมาตรการที่ ๑๗ [M ๑๗] ช่วยเหลือลูกหนี้สถานะ NPL หรือลูกหนี้สถานะ NPL ที่อยู่ระหว่างการใช้มาตรการช่วยเหลือของธนาคาร หรืออยู่ระหว่างปรับโครงสร้างหนี้ หรือลูกหนี้สถานะมีใจทักนอกระหว่างที่ ยังคงได้รับผลกระทบจากด้านรายได้จาก COVID-19 ให้สามารถลดภาระค่าใช้จ่ายได้ต่อไป โดยการให้ผ่อนชำระเงินงวดต่ำ พร้อมลดอัตราดอกเบี้ยเงินกู้พิเศษ ระยะเวลา ๑ ปี แบ่งเป็นรายละเอียด ดังนี้

๑. เดือนที่ ๑ - ๓ ผ่อนชำระเพียงงวดละ ๑,๐๐๐ บาท คิดดอกเบี้ยเท่ากับ ๐% ต่อปี

๒. เดือนที่ ๔ - ๖ คิดเงินงวดจากอัตราดอกเบี้ย ๑.๙๙% ต่อปี กรณีเงินต้นคงเหลือ ๑ ล้านบาท อัตราดอกเบี้ย ๑.๙๙% ต่อปี เงินงวดจะอยู่ที่ ๑,๘๐๐ บาทต่อเดือน

๓. เดือนที่ ๗ - ๑๒ คิดเงินงวดจากอัตราดอกเบี้ย ๓.๙๐% ต่อปี กรณีเงินต้นคงเหลือ ๑ ล้านบาท เงินงวดจะอยู่ที่ ๓,๕๐๐ บาท ทั้งนี้ หากลูกหนี้ชำระเกินที่ธนาคารกำหนด จะนำไปตัดดอกเบี้ยค้างชำระของลูกหนี้ (ถ้ามี)

โดยลูกหนี้สามารถลงทะเบียนแจ้งความประสงค์เข้ามาตราการผ่าน Application : GHB ALL ตั้งแต่วันที่ไปจนถึงวันที่ ๓๐ ธันวาคม ๒๕๖๕ และส่งหลักฐานการได้รับผลกระทบทางรายได้จากการประกอบอาชีพ/ธุรกิจ/การค้า จาก COVID-19 เพื่อให้ธนาคารพิจารณา โดยสามารถ Upload ผ่านทาง Application : GHB ALL กรณีที่ลูกค้าไม่มีสมาร์โฟนสามารถกรอกข้อมูลเพื่อลงทะเบียนแจ้งความประสงค์ได้ที่ [www.ghbank.co.th](http://www.ghbank.co.th) สอบถามรายละเอียดเพิ่มเติมหรือติดตามข้อมูลข่าวสารของธนาคาร

ทั้งนี้ หากประชาชนมีข้อสงสัย สามารถสอบถามเพิ่มเติมได้ที่ โทร. ๐ ๒๖๔๕ ๙๐๐๐

\*\*\*\*\*



# ธนาคารอาคารสงเคราะห์ มาตรการ 17 [M17]

## ขยายระยะเวลาช่วยเหลือลูกหนี้ NPL

### ที่ได้รับผลกระทบด้านรายได้จากโควิด-19 นาน 1 ปี



สำหรับลูกหนี้สถานะ NPL หรือ ลูกหนี้ที่ยังมีสถานะเป็น NPL ที่อยู่ระหว่างการใช้มาตรการ / ปรับโครงสร้างหนี้กับธนาคาร

	อัตราดอกเบี้ยเงินกู้ และเงินงวดผ่อนชำระ	ระยะเวลา ลงทะเบียน เข้าร่วมมาตรการ	ระยะเวลา ให้ความช่วยเหลือ	ช่องทาง การลงทะเบียน ยื่นคำร้อง
<b>เดือนที่ 1-3</b>	<b>0% ต่อปี</b> ผ่อนชำระเงินงวด 1,000 บาท (ตัดชำระเงินต้นทั้งหมด)	ตั้งแต่วันที่ 1 ก.ค. 65 ถึง 30 ธ.ค. 65	ตั้งแต่วันที่ 1 ก.ค. 65 เป็นต้นไป	<b>1</b> ดาวน์โหลดและลงทะเบียนผ่าน Application GHB ALL    <b>2</b> แจ้งความประสงค์ผ่านทาง <a href="http://www.ghbank.co.th">www.ghbank.co.th</a>
<b>เดือนที่ 4-6</b>	<b>1.99% ต่อปี</b> เงินงวด คำนวณจาก อัตราดอกเบี้ย 1.99% + 100 บาท			
<b>เดือนที่ 7-12</b>	<b>3.90% ต่อปี</b> เงินงวด คำนวณจาก อัตราดอกเบี้ย 3.90% + 100 บาท			

ตัวอย่างการผ่อนชำระเงินงวด (กรณีเงินต้นคงเหลือ 1 ล้านบาท)  
เดือนที่ 1 - 3 : ผ่อนชำระงวดละ 1,000 บาท (ตัดชำระเงินต้นทั้งหมด)  
เดือนที่ 4 - 6 : ผ่อนชำระงวดละ 1,800 บาท  
เดือนที่ 7 - 12 : ผ่อนชำระงวดละ 3,500 บาท  
หากลูกหนี้ชำระเกินที่ธนาคารกำหนดจะนำไปตัดดอกเบี้ยค้างชำระของลูกหนี้ (ถ้ามี)

ข้อมูล ณ วันที่ 30 มิ.ย. 65

รางวัลเกียรติยศ แห่งความภาคภูมิใจ ของธนาคารอาคารสงเคราะห์



ธนาคารที่ดีที่สุด สำหรับการมี "บ้าน"

G H Bank Call Center 0-2645-9000 [www.ghbank.co.th](http://www.ghbank.co.th)

\*\*\*\*\*

ข้อมูลข่าวสารเพื่อสร้างการรับรู้สู่ชุมชน  
ครั้งที่ ๒๙ / ๒๕๖๕ วันที่ ๒๖ กรกฎาคม ๒๕๖๕

กระทรวง กระทรวงคมนาคม

กรม / หน่วยงาน กรมการขนส่งทางบก

หน่วยงานเจ้าของเรื่อง กรมการขนส่งทางบก

ช่องทางการติดต่อ โทรสายด่วน ๑๕๘๔ ตลอด ๒๔ ชั่วโมง

๑) หัวข้อเรื่อง กรมการขนส่งทางบก ให้บริการต่อใบอนุญาตขับรถนอกเวลาราชการ

๒) ข้อความสำหรับใช้ประชาสัมพันธ์

เรื่อง กรมการขนส่งทางบก ให้บริการต่อใบอนุญาตขับรถนอกเวลาราชการ

กรมการขนส่งทางบก (ขบ.) กระทรวงคมนาคม ขานรับมาตรการเปิดประเทศของรัฐบาล ให้บริการต่อใบอนุญาตขับรถนอกเวลาราชการ จนถึงเวลา ๑๘.๐๐ น. ของทุกวันทำการ เริ่มแล้ววันนี้ ไปจนถึงวันที่ ๓๐ กันยายน ๒๕๖๕ และเตรียมเปิดให้บริการนอกเวลาทุกวันเสาร์ ตลอดเดือนสิงหาคม - กันยายน ๒๕๖๕ ณ สำนักงานขนส่งในพื้นที่กรุงเทพมหานคร ปริมณฑล และจังหวัดท่องเที่ยว เริ่มเปิดให้จองคิวเพื่อต่ออายุใบอนุญาตขับรถนอกเวลาราชการผ่านแอปพลิเคชัน DLT Smart Queue ได้ตั้งแต่บัดนี้เป็นต้นไป

จากสถานการณ์การแพร่ระบาดของเชื้อไวรัส COVID - 19 ขบ. มีความจำเป็นต้องจำกัดจำนวนผู้ใช้บริการในแต่ละช่วงเวลาตามมาตรการ Social Distancing โดยใช้ระบบจองคิวล่วงหน้าผ่านแอปพลิเคชัน DLT Smart Queue สามารถรองรับจำนวนผู้ใช้บริการได้เพียงกึ่งหนึ่งของขีดความสามารถในการให้บริการของสำนักงานขนส่ง ทำให้ปัจจุบันมีการจองคิวล่วงหน้าเป็นจำนวนมาก ขบ. จึงปรับการให้บริการด้านใบอนุญาตขับรถของสำนักงานขนส่งกรุงเทพมหานครพื้นที่ ๑ - ๕ และสำนักงานขนส่งจังหวัดและสาขา ในจังหวัดปริมณฑลและจังหวัดท่องเที่ยว เพื่อให้สามารถรองรับความต้องการของประชาชนให้ได้มากขึ้น โดยขยายระยะเวลาการให้บริการต่ออายุใบอนุญาตขับรถในวันธรรมดา (ยกเว้นวันหยุดนักขัตฤกษ์) นอกเวลาราชการ ซึ่งจะให้บริการประชาชนตั้งแต่เวลา ๐๘.๓๐ - ๑๘.๐๐ น. เริ่มตั้งแต่วันที่ ๓๐ กันยายน ๒๕๖๕ นอกจากนี้ ยังได้เตรียมเปิดให้บริการต่อใบอนุญาตขับรถในวันเสาร์ ระหว่างเวลา ๐๘.๓๐ - ๑๖.๓๐ น. ตลอดเดือนสิงหาคม - กันยายน ๒๕๖๕ เป็นระยะเวลา ๒ เดือน

ทั้งนี้ หากประชาชนมีข้อสงสัย สามารถสอบถามเพิ่มเติมได้ที่ โทรสายด่วน ๑๕๘๔ ตลอด ๒๔ ชั่วโมง

\*\*\*\*\*





ข้อมูลข่าวสารเพื่อสร้างการรับรู้สู่ชุมชน  
ครั้งที่ ๒๙ / ๒๕๖๕ วันที่ ๒๖ กรกฎาคม ๒๕๖๕

กระทรวง กระทรวงสาธารณสุข

กรม / หน่วยงาน กรมควบคุมโรค

หน่วยงานเจ้าของเรื่อง กรมควบคุมโรค

ช่องทางการติดต่อ โทรสายด่วนกรมควบคุมโรค ๑๔๒๒

๑) หัวข้อเรื่อง ๖ วิธีป้องกันตัวเอง จากฝีดาษวานร

๒) ข้อความสำหรับใช้ประชาสัมพันธ์

เรื่อง ๖ วิธีป้องกันตัวเอง จากฝีดาษวานร

กระทรวงสาธารณสุข โดยกรมควบคุมโรค แนะนำประชาชนถึงวิธีป้องกันตัวเอง จากโรคฝีดาษวานร โดยมี ๖ วิธี ดังนี้

๑. หลีกเลี่ยงสถานที่แออัด
๒. หลีกเลี่ยงสัมผัสผู้ป่วยโรคฝีดาษวานร
๓. ไม่ใช้สิ่งของส่วนตัวร่วมกับผู้อื่น
๔. ล้างมือบ่อย ๆ ด้วยสบู่หรือเจลแอลกอฮอล์หลังจากสัมผัสสัตว์เลี้ยงหรือสิ่งต่าง ๆ
๕. หลีกเลี่ยงสัมผัสสัตว์ที่อาจเป็นพาหะของโรค
๖. หากสงสัยว่าป่วย ควรพบแพทย์ทันที

ทั้งนี้ หากประชาชนมีข้อสงสัย สามารถสอบถามเพิ่มเติมได้ที่ โทรสายด่วนกรมควบคุมโรค ๑๔๒๒

\*\*\*\*\*



# 6 วิธีป้องกันตัวเอง จาก ฝีดาษชวานร



**เลี่ยง**  
สถานที่แออัด



**เลี่ยง**สัมผัส  
ผู้ป่วยโรคฝีดาษชวานร



**ไม่ใช่**สิ่งของส่วนตัว  
ร่วมกับผู้อื่น



**ล้าง**มือบ่อยๆ



**เลี่ยง**สัมผัสสัตว์รังโรค  
เช่น กระรอก หมูป่า และลิง  
**กินเนื้อสัตว์ปรุงสุก**



**สงสัยว่าป่วย**  
**ควรพบแพทย์ทันที**

04/07/65

ศูนย์ปฏิบัติการ  
ภาวะฉุกเฉิน

สายด่วน  
1422

\*\*\*\*\*

ข้อมูลข่าวสารเพื่อสร้างการรับรู้สู่ชุมชน  
ครั้งที่ ๒๙ / ๒๕๖๕ วันที่ ๒๖ กรกฎาคม ๒๕๖๕

กระทรวง กระทรวงยุติธรรม

กรม / หน่วยงาน สำนักงานปลัดกระทรวงยุติธรรม

หน่วยงานเจ้าของเรื่อง สำนักงานปลัดกระทรวงยุติธรรม

ช่องทางการติดต่อ โทรสายด่วนยุติธรรม ๑๑๑๑ กด ๗๗ ฟรีตลอด ๒๔ ชั่วโมง

๑) หัวข้อเรื่อง ผู้จัดให้มีการเล่นพนันออนไลน์ มีความผิดเสี่ยงคุก เสี่ยงยึดทรัพย์

๒) ข้อความสำหรับใช้ประชาสัมพันธ์

เรื่อง ผู้จัดให้มีการเล่นพนันออนไลน์ มีความผิดเสี่ยงคุก เสี่ยงยึดทรัพย์

กระทรวงยุติธรรม แนะนำประชาชน กรณีกลุ่มผู้จัดให้มีการเล่นการพนันออนไลน์ ทั้งเจ้าของเว็บไซต์ ผู้บริหารจัดการเว็บไซต์ ผู้ดูแลระบบ (แอดมิน) ผู้ทำการตลาดหรือโปรโมทเว็บไซต์ เจ้าของบัญชีธนาคารที่ยินยอมรู้เห็นเป็นใจเปิดบัญชี เป็นต้น มีความผิดตามกฎหมาย อัตราโทษจำคุก ไม่เกิน ๒ ปี หรือปรับไม่เกิน ๒,๐๐๐ บาท หรือทั้งจำทั้งปรับ หากกระทำความผิดหลายกรรม อาจถูกดำเนินคดีในลักษณะต่างกรรมต่างวาระ

นอกจากนี้ การจัดให้มีการเล่นการพนันทางสื่ออิเล็กทรอนิกส์ ยังเป็นหนึ่งในมูลฐานความผิดตามพระราชบัญญัติป้องกันและปราบปรามการฟอกเงิน พ.ศ. ๒๕๕๒ ดังนั้น หากเจ้าหน้าที่สืบสวนสอบสวนได้ว่าผู้กระทำความผิด โอน รับโอน หรือเปลี่ยนสภาพทรัพย์สินที่เกี่ยวกับการกระทำความผิด หรือปกปิดที่มาของทรัพย์สินนั้น หรือกระทำการใด ๆ เพื่อปกปิดการจำหน่าย การโอน การได้สิทธิใด ๆ ของทรัพย์สินที่เกี่ยวกับการกระทำความผิด หรือได้มาหรือครอบครองทรัพย์สินโดยรู้ว่าเป็นทรัพย์สินที่เกี่ยวข้องกับการกระทำความผิด ผู้กระทำความผิดจะต้องถูกดำเนินคดี ซึ่งมีอัตราโทษจำคุกตั้งแต่ ๑ ปี ถึง ๑๐ ปี หรือปรับตั้งแต่ ๒๐,๐๐๐ บาท ถึง ๒๐๐,๐๐๐ บาท หรือทั้งจำทั้งปรับ และอาจถูกยึดหรืออายัดทรัพย์สินที่เกี่ยวข้องกับการกระทำความผิดด้วย

ทั้งนี้ หากประชาชนมีข้อสงสัย สามารถขอรับคำปรึกษาด้านกฎหมาย บริการด้านงานยุติธรรมต่าง ๆ ได้ที่โทรสายด่วนยุติธรรม ๑๑๑๑ กด ๗๗ ฟรีตลอด ๒๔ ชั่วโมง

\*\*\*\*\*



# ผู้จัดให้มีการเล่นพนันออนไลน์ มีความผิดเสี่ยงคุก เสี่ยงยึดทรัพย์



กลุ่มผู้จัดให้มีการเล่นการพนันออนไลน์ ทั้งเจ้าของเว็บไซต์ ผู้บริหารจัดการเว็บไซต์ ผู้ดูแลระบบ (แอดมิน) ผู้ทำการตลาด หรือโปรโมทเว็บไซต์ เจ้าของบัญชีธนาคารที่ยินยอม รู้เห็นเป็นใจเปิดบัญชี เป็นต้น มีความผิดตามกฎหมาย อัตราโทษจำคุก ไม่เกิน 2 ปี หรือปรับไม่เกิน 2,000 บาท หรือทั้งจำทั้งปรับ หากกระทำความผิดหลายกรรม อาจถูกดำเนินคดีในลักษณะต่างกรรมต่างวาระ



นอกจากนี้การจัดให้มีการเล่นการพนันทางสื่ออิเล็กทรอนิกส์ ยังเป็นหนึ่งในมูลฐานความผิด ตามพระราชบัญญัติป้องกัน และปราบปรามการฟอกเงิน พ.ศ. 2542 ดังนี้

หากเจ้าหน้าที่สืบสวนสอบสวนได้ว่าผู้กระทำความผิด รับโอน หรือเปลี่ยนสภาพทรัพย์สินที่เกี่ยวกับการกระทำความผิด หรือปกปิดที่มาของทรัพย์สินนั้น หรือกระทำการใด ๆ เพื่อปกปิดการจำหน่าย การโอน การได้สิทธิใด ๆ ของทรัพย์สิน ที่เกี่ยวกับการกระทำความผิดหรือได้มาหรือครอบครองทรัพย์สิน โดยรู้ว่า เป็นทรัพย์สินที่เกี่ยวข้องกับการกระทำความผิด ผู้กระทำความผิดจะต้องถูกดำเนินคดี ซึ่งมีอัตราโทษจำคุกตั้งแต่ 1 ปี ถึง 10 ปี หรือปรับตั้งแต่ 20,000 บาท ถึง 200,000 บาท หรือทั้งจำทั้งปรับ และอาจถูกยึดหรืออายัดทรัพย์สินที่เกี่ยวข้องกับการกระทำความผิดด้วย

ข้อมูลจาก : พระราชบัญญัติการพนัน พุทธศักราช 2478 มาตรา 12  
และ พระราชบัญญัติป้องกันและปราบปรามการฟอกเงิน พ.ศ. 2542 ตามมาตรา 5  
จัดทำโดย : กลุ่มงานประชาสัมพันธ์ กองกลาง สำนักงานปลัดกระทรวงยุติธรรม



ข้อมูลข่าวสารเพื่อสร้างการรับรู้สู่ชุมชน  
ครั้งที่ ๒๙ / ๒๕๖๕ วันที่ ๒๖ กรกฎาคม ๒๕๖๕

กระทรวง กระทรวงมหาดไทย

กรม / หน่วยงาน การไฟฟ้าส่วนภูมิภาค

หน่วยงานเจ้าของเรื่อง การไฟฟ้าส่วนภูมิภาค

ช่องทางการติดต่อ PEA Contact Center โทร. ๑๑๒๙ ตลอด ๒๔ ชั่วโมง

๑) หัวข้อเรื่อง แจ้งเหตุหรือสอบถามเหตุการณ์ไฟฟ้าขัดข้อง

๒) ข้อความสำหรับใช้ประชาสัมพันธ์

เรื่อง แจ้งเหตุหรือสอบถามเหตุการณ์ไฟฟ้าขัดข้อง

การไฟฟ้าส่วนภูมิภาค (PEA) แนะนำช่องทางให้ประชาชน สามารถแจ้งเหตุหรือสอบถามเหตุการณ์ไฟฟ้าขัดข้อง ผ่าน PEA Contact Center โทร. ๑๑๒๙ ตลอด ๒๔ ชั่วโมง หรือ Application : PEA Smart Plus เพื่อความสะดวกรวดเร็วและได้รับข้อมูลที่ถูกต้อง กรุณาแจ้งรายละเอียด ดังนี้

๑. หมายเลขผู้ใช้ไฟฟ้า ๑๒ หลัก
๒. ชื่อ-นามสกุล ผู้แจ้ง
๓. หมายเลขโทรศัพท์ที่ติดต่อได้

ทั้งนี้ หากประชาชนมีข้อสงสัย สามารถสอบถามเพิ่มเติมได้ที่ PEA Contact Center โทร. ๑๑๒๙ ตลอด ๒๔ ชั่วโมง

\*\*\*\*\*





# 1129



## PEA Contact Center



**แจ้งเหตุหรือสอบถาม  
เหตุการณ์ไฟฟ้าขัดข้อง  
เพื่อความสะดวกรวดเร็ว  
และได้รับข้อมูลที่ถูกต้อง  
กรุณาแจ้ง**

- หมายเลขผู้ใช้ไฟฟ้า 12 หลัก
- ชื่อ-นามสกุล ผู้แจ้ง
- หมายเลขโทรศัพท์ที่ติดต่อได้

หมายเลขผู้ใช้ไฟฟ้า  
(CA/Ref. No 1)  
**123456789012**



**หรือ แจ้งเหตุไฟฟ้าขัดข้องผ่าน  
Application : PEA Smart Plus**

Live chat : <http://chat.pea1129.com>  
Facebook : การไฟฟ้าส่วนภูมิภาค PEA  
E-mail : [1129@pea.co.th](mailto:1129@pea.co.th)

[www.pea.co.th](http://www.pea.co.th)  
PEA Twitter : @pea\_thailand  
Application : PEA Smart Plus





# ข้อมูลข่าวสารเพื่อสร้างการรับรู้สู่ชุมชน ครั้งที่ ๒๘ / ๒๕๖๕

ลำดับ	เรื่อง	หน่วยงาน	เอกสารประกอบ
มาตรการด้านการป้องกันและการให้ความช่วยเหลือจากการแพร่ระบาดของโรคติดเชื้อไวรัสโคโรนา 2019 (COVID-19)			
๑.	เตือนภัย มิจฉาซีพ้อ้างเป็นเจ้าหน้าที่กระทรวงสาธารณสุข ติดตามการฉีดวัคซีนโควิด 19	กระทรวงสาธารณสุข	อินโฟกราฟิก ๑ ชุด
มาตรการด้านการพัฒนาและเสริมสร้างศักยภาพทรัพยากรมนุษย์			
๒.	เมื่อไฟแนนซ์จะยึดรถ	กระทรวงยุติธรรม	อินโฟกราฟิก ๑ ชุด
๓.	แจ้งเตือนคนไทยห้ามนำเข้ากัญชา กัญชง หรือผลิตภัณฑ์ที่มีส่วนประกอบของพืชดังกล่าว	กระทรวงการต่างประเทศ	อินโฟกราฟิก ๑ ชุด
๔.	มาตรฐานการท่องเที่ยวไทย	กระทรวงการท่องเที่ยว และกีฬา	อินโฟกราฟิก ๑ ชุด
มาตรการด้านการปรับสมดุลและพัฒนาระบบการบริหารจัดการภาครัฐ			
๕.	ปก. เปิดพีเจอร์ บน Line@1784DDPM “บริการแจ้งเตือนภัย”	กระทรวงมหาดไทย	อินโฟกราฟิก ๑ ชุด

## หมายเหตุ

- ข้อมูลดังกล่าวเป็นข้อมูลเพื่อการสร้างการรับรู้ที่มาจากทุกกระทรวงตามบันทึกข้อตกลงความร่วมมือการบูรณาการเสริมสร้างการรับรู้สู่ชุมชน จังหวัดสามารถหาข้อมูลเพิ่มเติมหรือขยายความข้อมูลที่ใช้เฉพาะพื้นที่ได้ตามความถูกต้องและเหมาะสม
- ให้จังหวัดนำข้อมูลเพื่อสร้างการรับรู้ตามแนวทางที่กำหนด ตามหนังสือกระทรวงมหาดไทย ด่วนที่สุด ที่ มท ๐๒๐๖.๒/๑๔๔๙ ลงวันที่ ๕ มีนาคม ๒๕๖๒ เรื่อง แนวทางการสร้างการรับรู้สู่ชุมชน
- จังหวัดสามารถดาวน์โหลดข้อมูลข่าวสารเพื่อสร้างการรับรู้สู่ชุมชนได้ที่ ช่องทางไลน์ (Line) กลุ่ม “ข้อมูลข่าวสารเพื่อการสร้างการรับรู้” และเว็บไซต์กองสารนิเทศ สป. หัวข้อ “การสร้างการรับรู้สู่ชุมชน”

\*\*\*\*\*

ข้อมูลข่าวสารเพื่อสร้างการรับรู้สู่ชุมชน  
ครั้งที่ ๒๘ / ๒๕๖๕ วันที่ ๒๐ กรกฎาคม ๒๕๖๕

กระทรวง กระทรวงสาธารณสุข

กรม / หน่วยงาน สำนักสารนิเทศ

หน่วยงานเจ้าของเรื่อง สำนักสารนิเทศ

ช่องทางการติดต่อ โทร. ๐ ๒๕๕๐ ๑๔๐๑

๑) หัวข้อเรื่อง เตือนภัย มิจฉาซีพอ้างเป็นเจ้าหน้าที่กระทรวงสาธารณสุขติดตามการฉีดวัคซีนโควิด 19

๒) ข้อความสำหรับใช้ประชาสัมพันธ์

เรื่อง เตือนภัย มิจฉาซีพอ้างเป็นเจ้าหน้าที่กระทรวงสาธารณสุขติดตามการฉีดวัคซีนโควิด 19

กระทรวงสาธารณสุข เตือนประชาชนระวังมิจฉาซีพแก๊งคอลเซ็นเตอร์ แอบอ้างเป็นเจ้าหน้าที่ของหน่วยงานด้านสาธารณสุข เช่น ศูนย์ฉีดวัคซีนกลางบางซื่อ โรงพยาบาลพระพุทธชินราช โทรศัพท์ติดต่อเพื่อสอบถามอาการหลังจากฉีดวัคซีนโควิด 19 ซึ่งจากการตรวจสอบเบอร์โทรศัพท์ตามที่ได้รับแจ้ง พบว่าไม่ใช่เบอร์โทรศัพท์จริงของหน่วยงาน และหน่วยงานไม่มีการโทรศัพท์ติดตามอาการภายหลังการฉีดวัคซีนแต่อย่างใด ขออย่าหลงเชื่อหรือให้ข้อมูลส่วนตัวใด ๆ ทั้งสิ้น

โดยหลังได้รับการฉีดวัคซีนโควิด 19 จะมีการติดตามอาการหลังฉีดผ่านทางแพลตฟอร์มหมอพร้อม ไม่มีการโทรศัพท์ติดตามอาการ จึงขอเตือนประชาชนว่าอย่าหลงเชื่อให้ข้อมูลส่วนตัวใด ๆ กับผู้ที่โทรมาทั้งสิ้น อาจตกเป็นเหยื่อในการโอนเงิน หรืออาจถูกนำข้อมูลไปสวมรอยกระทำความผิดหรือก่ออาชญากรรมอื่น ๆ และหากสงสัยหรือไม่แน่ใจว่าเป็นเจ้าหน้าที่จริงหรือไม่ ขอให้สอบถามกับหน่วยงานที่ถูกอ้างถึงโดยตรงก่อน

ทั้งนี้ หากประชาชนมีข้อสงสัย สามารถสอบถามเพิ่มเติมได้ที่ โทร. ๐ ๒๕๕๐ ๑๔๐๑

\*\*\*\*\*





# เตือนภัย โทรศัพท์จากมิจฉาชีพ

อ้างเป็นเจ้าของที่กระทรวงสาธารณสุข  
ติดตามอาการหลังฉีดวัคซีนโควิด 19  
อย่าหลงเชื่อให้ข้อมูลส่วนตัวใด ๆ ทั้งสิ้น

จัดทำโดย สำนักสาธิตแพทย์  
สำนักงานปลัดกระทรวงสาธารณสุข  <http://pr.moph.go.th>  fanmoph  pr\_moph  healthmoph  moph channel | จัดทำ 1 ก.ค. 65

\*\*\*\*\*

ข้อมูลข่าวสารเพื่อสร้างการรับรู้สู่ชุมชน  
ครั้งที่ ๒๘ / ๒๕๖๕ วันที่ ๒๐ กรกฎาคม ๒๕๖๕

กระทรวง กระทรวงยุติธรรม

กรม / หน่วยงาน สำนักงานปลัดกระทรวงยุติธรรม

หน่วยงานเจ้าของเรื่อง สำนักงานปลัดกระทรวงยุติธรรม

ช่องทางการติดต่อ โทรสายด่วนยุติธรรม ๑๑๑๑ กด ๗๗ ฟรีตลอด ๒๔ ชั่วโมง

๑) หัวข้อเรื่อง เมื่อไฟแนนซ์จะยึดรถ

๒) ข้อความสำหรับใช้ประชาสัมพันธ์

เรื่อง เมื่อไฟแนนซ์จะยึดรถ

กระทรวงยุติธรรม แนะนำประชาชน กรณีที่เจ้าหนี้ไฟแนนซ์สามารถที่จะยึดรถได้นั้น ต้องเป็นกรณี  
ที่ผู้เช่าซื้อต้องผิดนัดชำระ ๓ งวดติดต่อกัน และผู้ให้เช่าซื้อต้องทำหนังสือแจ้งให้ผู้เช่าซื้อให้ใช้เงินรายงวด  
ที่ค้างชำระภายในเวลาอย่างน้อย ๓๐ วัน นับแต่วันที่ผู้เช่าซื้อได้รับหนังสือ หากผู้เช่าซื้อละเลยไม่ปฏิบัติตาม  
หรือไม่นำเงินไปชำระเจ้าหนี้ได้ผู้ให้เช่าซื้อจะมีสิทธิบอกเลิกสัญญาเช่าซื้อได้ และสามารถยึดรถกลับไปได้

อย่างไรก็ตาม ผู้ให้เช่าซื้อหรือไฟแนนซ์ จะมายึดเอารถยนต์ไปโดยพลการ ปราศจากความยินยอม  
ของผู้เช่าซื้อไม่ได้ หากผู้เช่าซื้อไม่ยินยอมส่งมอบรถคืน ไฟแนนซ์จะต้องนำคดีไปฟ้องร้องต่อศาล โดยอาศัย  
คำพิพากษา คำบังคับและหมายตั้งเจ้าพนักงานบังคับคดีดำเนินการบังคับคดีบัพัญญัติของกฎหมายเท่านั้น

ในกรณีที่ยึดรถกลับไปได้ และนำรถออกขายทอดตลาดส่วนมากจะขายได้ในราคาต่ำมาก หากขาย  
ทอดตลาด ได้เงินมาไม่เพียงพอชำระหนี้ เจ้าหนี้หรือไฟแนนซ์จะดำเนินการฟ้องร้องต่อศาลให้เราชำระหนี้  
ส่วนที่ขาดต่อไป

ทั้งนี้ หากประชาชนมีข้อสงสัย สามารถขอรับคำปรึกษาด้านกฎหมาย บริการด้านงานยุติธรรมต่าง ๆ  
ได้ที่โทรสายด่วนยุติธรรม ๑๑๑๑ กด ๗๗ ฟรีตลอด ๒๔ ชั่วโมง

\*\*\*\*\*

# เมื่อไฟแนนซ์จะยึดรถ

กรณีที่เจ้าหนี้ไฟแนนซ์สามารถที่จะยึดรถได้นั้น ต้องเป็นกรณีที่ผู้เช่าซื้อต้องผิดนัดชำระ 3 งวดติดต่อกัน และผู้ให้เช่าซื้อต้องทำหนังสือแจ้งให้ผู้เช่าซื้อให้ใช้เงินรายงวดที่ค้างชำระ ภายในเวลาอย่างน้อย 30 วัน นับแต่วันที่ผู้เช่าซื้อได้รับหนังสือ หากผู้เช่าซื้อละเลยไม่ปฏิบัติตามหนังสือบอกกล่าวหรือไม่นำเงินไปชำระเจ้าหนี้ได้ ผู้ให้เช่าซื้อจะมีสิทธิบอกเลิกสัญญาเช่าซื้อได้ และสามารถยึดรถกลับไปได้



อย่างไรก็ตาม ผู้ให้เช่าซื้อหรือไฟแนนซ์จะมายึดเอารถยนต์ไปโดยพลการ ตามอำเภอใจโดยปราศจากความยินยอมของผู้เช่าซื้อไม่ได้หากผู้เช่าซื้อไม่ยินยอมส่งมอบรถคืนไฟแนนซ์จะต้องนำคดีไปฟ้องร้องต่อศาล โดยอาศัยคำพิพากษา คำบังคับและตั้งเจ้าพนักงานบังคับคดีดำเนินการบังคับคดีบทบัญญัติของกฎหมายเท่านั้น



ในกรณีที่ยึดรถกลับไปได้ และนำรถออกขายทอดตลาดส่วนมากจะขายได้ในราคาต่ำมากหาขายทอดตลาดได้เงินมาไม่เพียงพอชำระหนี้ เจ้าหนี้หรือไฟแนนซ์จะดำเนินการฟ้องร้องต่อศาลให้เราชำระหนี้ส่วนที่ขาดต่อไป

ข้อมูลจาก : ประมวลกฎหมายแพ่งและพาณิชย์ และ ประกาศคณะกรรมการว่าด้วยสัญญา เรื่อง ให้ธุรกิจเช่าซื้อรถยนต์และรถจักรยานยนต์เป็นธุรกิจที่ควบคุมสัญญา พ.ศ. 2555

จัดทำโดย : กลุ่มงานประชาสัมพันธ์ กองกลาง สำนักงานปลัดกระทรวงยุติธรรม



ข้อมูลข่าวสารเพื่อสร้างการรับรู้สู่ชุมชน  
ครั้งที่ ๒๘ / ๒๕๖๕ วันที่ ๒๐ กรกฎาคม ๒๕๖๕

กระทรวง กระทรวงการต่างประเทศ

กรม / หน่วยงาน กรมการกงสุล

หน่วยงานเจ้าของเรื่อง กองคุ้มครองและดูแลผลประโยชน์คนไทยในต่างประเทศ

ช่องทางการติดต่อ โทร. ๐ ๒๕๓๒ ๘๔๔๒

๑) หัวข้อเรื่อง แจ้งเตือนคนไทยห้ามนำเข้ากัญชา กัญชง หรือผลิตภัณฑ์ที่มีส่วนประกอบของพืชดังกล่าว

๒) ข้อความสำหรับใช้ประชาสัมพันธ์

เรื่อง แจ้งเตือนคนไทยห้ามนำเข้ากัญชา กัญชง หรือผลิตภัณฑ์ที่มีส่วนประกอบของพืชดังกล่าว

กระทรวงการต่างประเทศ โดยกรมการกงสุล แจ้งเตือนประชาชนเรื่องการห้ามนำเข้ากัญชา กัญชง หรือผลิตภัณฑ์ที่มีส่วนประกอบของพืชดังกล่าวไปยังต่างประเทศ โดยบางประเทศมีโทษสูงสุดถึงประหารชีวิต สถานเอกอัครราชทูตและสถานกงสุลใหญ่หลายแห่ง ได้ออกประกาศแจ้งเตือนคนไทยที่เดินทางท่องเที่ยว/พำนัก ห้ามนำเข้ากัญชา กัญชง หรือผลิตภัณฑ์ที่มีส่วนประกอบของพืชชนิดดังกล่าวเข้าประเทศหากฝ่าฝืน จะมีโทษ ตามกฎหมายของแต่ละประเทศ ซึ่งมีรายละเอียดที่แตกต่างกันไป จึงขอให้ประชาชนศึกษาข้อมูลเกี่ยวกับ กฎหมายและบทลงโทษของแต่ละประเทศอย่างละเอียด อาทิ ประเทศอินโดนีเซีย ปรับขั้นต่ำ ๑ พันล้านรูเปียห์ และมีโทษจำคุก ๕ ปี - ตลอดชีวิต หรือโทษสูงสุดประหารชีวิต เป็นต้น

ทั้งนี้ หากประชาชนมีข้อสงสัย สามารถสอบถามเพิ่มเติมได้ที่ โทร. ๐ ๒๕๓๒ ๘๔๔๒

\*\*\*\*\*



# แจ้งเตือนคนไทย

## ห้ามนำเข้า กัญชา กัญชง

หรือผลิตภัณฑ์ที่มีส่วนประกอบ  
ของพืชชนิดดังกล่าว  
ไปยังต่างประเทศ

- อินโดนีเซีย
  - ปริมาณต่ำ ๑ พันล้านรูเปียห์
  - โทษจำคุก ๕ ปี - ตลอดชีวิต หรือโทษสูงสุดประหารชีวิต
- ญี่ปุ่น
  - โทษจำคุกไม่เกิน ๗ ปี (กรณีนำเข้า/ส่งออก)
  - โทษจำคุกไม่เกิน ๑๐ ปี และปรับไม่เกิน ๓ ล้านบาท (กรณีจำหน่าย)
- เวียดนาม
  - โทษปรับ ๕,๐๐๐,๐๐๐ - ๕๐๐,๐๐๐,๐๐๐ เวียดนามด่ง
  - โทษจำคุกตลอดชีวิต หรือโทษสูงสุดประหารชีวิต
- เนปาล
  - โทษจำคุกตั้งแต่ ๑ เดือน - ๑๐ ปี
  - โทษปรับ ๒,๐๐๐ - ๑๐๐,๐๐๐ รูปี

[www.mfa.go.th](http://www.mfa.go.th)        MFA Thailand

\*\*\*\*\*



ข้อมูลข่าวสารเพื่อสร้างการรับรู้สู่ชุมชน  
ครั้งที่ ๒๘ / ๒๕๖๕ วันที่ ๒๐ กรกฎาคม ๒๕๖๕

กระทรวง กระทรวงการท่องเที่ยวและกีฬา

กรม / หน่วยงาน กรมการท่องเที่ยว

หน่วยงานเจ้าของเรื่อง กรมการท่องเที่ยว

ช่องทางการติดต่อ โทร. ๐ ๒๑๔๑ ๓๓๓๓

๑) หัวข้อเรื่อง มาตรฐานการท่องเที่ยวไทย

๒) ข้อความสำหรับใช้ประชาสัมพันธ์

เรื่อง มาตรฐานการท่องเที่ยวไทย

กรมการท่องเที่ยว แนะนำมาตรฐานการท่องเที่ยวไทยให้ประชาชนได้รับทราบถึงความสำคัญและประโยชน์ของมาตรฐานการท่องเที่ยวไทย ซึ่งเป็นข้อกำหนดทั่วไปที่ใช้เป็นหลักเกณฑ์ขั้นต่ำในการดำเนินการพื้นฐานให้ผู้ประกอบการท่องเที่ยวต้องถือปฏิบัติ โดยให้เป็นแนวทางในการดำเนินธุรกิจอย่างถูกต้อง เพื่อปกป้องคุ้มครอง และพิทักษ์ผลประโยชน์ของผู้รับบริการหรือนักท่องเที่ยว

หลักมาตรฐานการท่องเที่ยวไทยพิจารณาจาก ๔ ด้าน ประกอบด้วย ๑) ถูกต้องตามกฎหมาย หมายถึง ผู้ประกอบการจดทะเบียนถูกต้องตามกฎหมาย ๒) แสดงราคา ผู้ประกอบการมีการแสดงรายการสินค้าและราคาที่ชัดเจน ๓) ถูกสุขลักษณะ หมายถึง ผู้ประกอบการต้องดำเนินการตามหลักสุขลักษณะในธุรกิจนั้น ๆ หรือ ได้รับรองจากหน่วยงานที่เกี่ยวข้อง ๔) มีความปลอดภัย หมายถึง ธุรกิจที่ตรวจประเมินจะต้องมีความปลอดภัยขั้นพื้นฐาน

ผู้ประกอบการที่ได้รับมาตรฐานการท่องเที่ยวไทย สามารถยกระดับการให้บริการ สร้างความเชื่อมั่นให้นักท่องเที่ยว และได้รับการสนับสนุนจากภาครัฐ ส่งผลให้เกิดประโยชน์ทั้งกับภาคประชาชน ผู้ประกอบการ และเพิ่มขีดความสามารถในการแข่งขันของประเทศไทยต่อไป

ทั้งนี้ หากประชาชนมีข้อสงสัย สามารถสอบถามเพิ่มเติมได้ที่ โทร. ๐ ๒๑๔๑ ๓๓๓๓

\*\*\*\*\*

# ความสำคัญและประโยชน์ ของมาตรฐานการท่องเที่ยวไทย



นักท่องเที่ยว	ผู้ประกอบการ	ประเทศไทย
 <ul style="list-style-type: none"><li>✓ เป็นธรรม</li><li>✓ มั่นใจ</li><li>✓ คุ่มค่า</li></ul>	 <ul style="list-style-type: none"><li>✓ ยกระดับการให้บริการ</li><li>✓ สร้างความมั่นใจให้นักท่องเที่ยว</li><li>✓ รัฐให้การสนับสนุน</li></ul>	 <ul style="list-style-type: none"><li>✓ ภาพลักษณ์ที่ดีขึ้น</li><li>✓ ยกระดับคุณภาพการท่องเที่ยวไทย</li><li>✓ เพิ่มขีดความสามารถการแข่งขันของประเทศไทย</li><li>✓ ผลักดันให้เป็นการท่องเที่ยวมูลค่าสูง</li><li>✓ มีกลุ่มนักท่องเที่ยวที่มีคุณภาพเพิ่มขึ้น</li></ul>
 <p><b>ค้นหาสถานที่</b> ที่ได้รับการรับรองมาตรฐาน การท่องเที่ยวไทยได้ที่</p>   <p>----- ✈️  Thailand Tourism Standard  <a href="http://tts.dot.go.th">http://tts.dot.go.th</a></p>		

\*\*\*\*\*

ข้อมูลข่าวสารเพื่อสร้างการรับรู้สู่ชุมชน  
ครั้งที่ ๒๘ / ๒๕๖๕ วันที่ ๒๐ กรกฎาคม ๒๕๖๕

กระทรวง กระทรวงมหาดไทย

กรม / หน่วยงาน กรมป้องกันและบรรเทาสาธารณภัย

หน่วยงานเจ้าของเรื่อง กรมป้องกันและบรรเทาสาธารณภัย

ช่องทางการติดต่อ โทรสายด่วนนิรภัย ๑๙๙๔ ตลอด ๒๔ ชั่วโมง

๑) หัวข้อเรื่อง ปก. เปิดพีเจอร์ บน Line@1784DDPM “บริการแจ้งเตือนภัย”

๒) ข้อความสำหรับใช้ประชาสัมพันธ์

เรื่อง ปก. เปิดพีเจอร์ บน Line@1784DDPM “บริการแจ้งเตือนภัย”

กรมป้องกันและบรรเทาสาธารณภัย (ปก.) กระทรวงมหาดไทย ในฐานะหน่วยงานด้านการป้องกันและบรรเทาสาธารณภัยของประเทศ ได้มุ่งสร้างแนวทางในการสื่อสารและเผยแพร่ข้อมูลข่าวสารสาธารณภัยแก่สาธารณชนมาอย่างต่อเนื่อง ทั้งในช่วงที่ก่อนเกิดภัย ขณะเกิดภัย และหลังเกิดภัย โดยได้เปิดช่องทาง Line Official ปก. รับแจ้งเหตุ ๑๙๙๔ ในรูปแบบ Line@1784DDPM เพื่อรองรับการแจ้งเหตุที่อาจเกิดขึ้นในพื้นที่ต่าง ๆ ทั่วประเทศ ครอบคลุมทุกฟังก์ชัน ทั้งการแจ้งเหตุ ส่งภาพเหตุการณ์ แชร์ตำแหน่งจุดเกิดเหตุ และการติดตามการประสานความช่วยเหลือ เพื่อเป็นช่องทางในการแจ้งเตือนภัยแบบเจาะลึกถึงพื้นที่ให้กับประชาชนทั่วประเทศ

และได้มีพัฒนารูปแบบการใช้งานใหม่ที่ช่วยให้ประชาชนได้รับข้อมูลด้านสาธารณภัยที่ครบวงจร โดยเป็นพีเจอร์ที่ให้บริการแจ้งเตือนภัยบน Line @1784DDPM ซึ่งเป็นการเพิ่มประสิทธิภาพของแพลตฟอร์มออนไลน์ทางการรับแจ้งเหตุสาธารณภัย แจ้งเตือนภัยแก่ประชาชน และเป็นประโยชน์ต่อการเตรียมความพร้อมรับมือกับเหตุสาธารณภัยที่อาจเกิดขึ้น

ทั้งนี้ หากประชาชนพบเห็นหรือต้องการแจ้งเหตุสาธารณภัย สามารถติดต่อได้ที่ โทรสายด่วนนิรภัย ๑๙๙๔ ตลอด ๒๔ ชั่วโมง



\*\*\*\*\*

# ฟีเจอร์ใหม่ บน @1784DDPM "บริการแจ้งเตือนภัย"



-  ต้องการรับแจ้งเตือนจากช่องทางใดครับ
-  แคร่ตำแหน่งที่ต้องการรับแจ้งเตือนด้วยครับ
-  บันทึกตำแหน่งเรียบร้อย
-  ท่านจะได้รับการแจ้งเตือนภัยในจังหวัด กรุงเทพมหานคร

## 3 วิธีรับการรับแจ้งเตือนภัย

-  กดที่เมนู "รับแจ้งเตือนภัย"
-  เลือก "รับข้อมูลผ่าน Line"
-  แคร่ตำแหน่งที่ต้องการรับแจ้งเตือน (Location)

เพิ่มเพื่อนในไลน์ได้ที่



\*\*\*\*\*



# ข้อมูลข่าวสารเพื่อสร้างการรับรู้สู่ชุมชน ครั้งที่ ๒๗ / ๒๕๖๕

ลำดับ	เรื่อง	หน่วยงาน	เอกสารประกอบ
<b>มาตรการด้านการป้องกันและการให้ความช่วยเหลือจากการแพร่ระบาดของโรคติดเชื้อไวรัสโคโรนา 2019 (COVID-19)</b>			
๑.	คำแนะนำป้องกันโรคโควิด 19 เมื่อเข้าสู่ระยะหลังการระบาดใหญ่	กระทรวงสาธารณสุข	อินโฟกราฟิก ๑ ชุด
๒.	ออมสิน เดินหน้าช่วยลดภาระข้าราชการ จับมือ กบข. จัดโปรโมชั่นเพื่อสมาชิก กบข.	กระทรวงการคลัง	อินโฟกราฟิก ๑ ชุด
<b>มาตรการด้านการพัฒนาและเสริมสร้างศักยภาพทรัพยากรมนุษย์</b>			
๓.	อาการอันไม่พึงประสงค์ที่เกิดจากการใช้กัญชา	กระทรวงสาธารณสุข	อินโฟกราฟิก ๑ ชุด
๔.	ตลาดแรงงานได้หวั่น พร้อมรับแรงงานภาคการผลิตและภาคก่อสร้างจำนวนมาก	กระทรวงแรงงาน	อินโฟกราฟิก ๑ ชุด
<b>มาตรการด้านการปรับสมดุลและพัฒนาระบบการบริหารจัดการภาครัฐ</b>			
๕.	ปภ. TODAY ช่องทางติดตามข่าวสารภัยพิบัติทั่วประเทศ	กระทรวงมหาดไทย	อินโฟกราฟิก ๑ ชุด

## หมายเหตุ

- ข้อมูลดังกล่าวเป็นข้อมูลเพื่อการสร้างการรับรู้ที่มาจากทุกกระทรวงตามบันทึกข้อตกลงความร่วมมือการบูรณาการเสริมสร้างการรับรู้สู่ชุมชน จังหวัดสามารถหาข้อมูลเพิ่มเติมหรือขยายความข้อมูลที่ใช้เฉพาะพื้นที่ได้ตามความถูกต้องและเหมาะสม
- ให้จังหวัดนำข้อมูลเพื่อสร้างการรับรู้ตามแนวทางที่กำหนด ตามหนังสือกระทรวงมหาดไทย ด่วนที่สุด ที่ มท ๐๒๐๖.๒/๑๔๔๙ ลงวันที่ ๕ มีนาคม ๒๕๖๒ เรื่อง แนวทางการสร้างการรับรู้สู่ชุมชน
- จังหวัดสามารถดาวน์โหลดข้อมูลข่าวสารเพื่อสร้างการรับรู้สู่ชุมชนได้ที่ ช่องทางไลน์ (Line) กลุ่ม “ข้อมูลข่าวสารเพื่อสร้างการรับรู้” และเว็บไซต์กองสารนิเทศ สป. หัวข้อ “การสร้างการรับรู้สู่ชุมชน”

\*\*\*\*\*



ข้อมูลข่าวสารเพื่อสร้างการรับรู้สู่ชุมชน  
ครั้งที่ ๒๗ / ๒๕๖๕ วันที่ ๑๑ กรกฎาคม ๒๕๖๕

กระทรวง กระทรวงสาธารณสุข

กรม / หน่วยงาน กรมควบคุมโรค

หน่วยงานเจ้าของเรื่อง กรมควบคุมโรค

ช่องทางการติดต่อ โทรสายด่วนกรมควบคุมโรค ๑๔๒๒

๑) หัวข้อเรื่อง คำแนะนำป้องกันโรคโควิด 19 เมื่อเข้าสู่ระยะหลังการระบาดใหญ่

๒) ข้อความสำหรับใช้ประชาสัมพันธ์

เรื่อง คำแนะนำป้องกันโรคโควิด 19 เมื่อเข้าสู่ระยะหลังการระบาดใหญ่

กระทรวงสาธารณสุข มีคำแนะนำประชาชน ป้องกันโรคโควิด 19 เมื่อเข้าสู่ระยะหลังการระบาดใหญ่ Post-Pandemic โดยแบ่งออกเป็น ๒ กลุ่ม ดังนี้

**๑. กลุ่มคนที่ฉีดวัคซีนครบแล้ว**

- ล้างมือบ่อย ๆ ด้วยสบู่/เจลแอลกอฮอล์
- เดินทางได้ปกติ
- ทำกิจกรรมรวมกลุ่มได้
- ติดตามคำแนะนำของกระทรวงสาธารณสุข สำหรับการฉีดวัคซีนเข็มกระตุ้น

**๒. กลุ่มเสี่ยง ๖๐๘ / ผู้ที่ฉีดวัคซีนไม่ครบ**

- ล้างมือบ่อย ๆ ด้วยสบู่/เจลแอลกอฮอล์
- สวมหน้ากากอนามัย ขณะทำกิจกรรมรวมกลุ่ม
- ใช้ช้อนส่วนตัว เมื่อกินอาหารในที่ทำงาน/โรงเรียน
- ฉีดวัคซีนเข็มหลัก/เข็มกระตุ้น ตามที่กระทรวงสาธารณสุขกำหนด
- สวมหน้ากากเมื่อขึ้นรถสาธารณะ/เข้าไปสถานที่เสี่ยง เดินทางได้ตามปกติ เว้นระยะห่าง

เมื่ออยู่ในสถานที่เสี่ยง

ทั้งนี้ หากประชาชนมีข้อสงสัย สามารถสอบถามเพิ่มเติมได้ที่ โทรสายด่วนกรมควบคุมโรค ๑๔๒๒

\*\*\*\*\*



# คำแนะนำ ป้องกันโรคโควิด 19 เมื่อเข้าสู่ระยะหลังการระบาดใหญ่ Post-Pandemic

## 1 คนที่ฉีดวัคซีนครบแล้ว

  
**ล้างมือบ่อยๆ**  
ด้วยสบู่/เจลแอลกอฮอล์

  
**เดินทางได้ปกติ**



  
**ทำกิจกรรมรวมกลุ่มได้**

  
**ติดตามคำแนะนำของ สร.**  
สำหรับการฉีดเข็มกระตุ้น

## 2 กลุ่มเสี่ยง 608/ผู้ที่ฉีดวัคซีนไม่ครบ

  
**ล้างมือบ่อยๆ**  
ด้วยสบู่/เจลแอลกอฮอล์

  
**ใช้ช้อนส่วนตัว**  
เมื่อกินอาหารในที่ทำงาน/โรงเรียน



  
**สวมหน้ากากอนามัย**  
ขณะทำกิจกรรมรวมกลุ่ม

  
**ฉีดวัคซีนเข็มหลัก/เข็มกระตุ้น**  
ตามที่ สร.กำหนด

  
**สวมหน้ากากเมื่อขึ้นรถสาธารณะ/เข้าไปสถานที่เสี่ยง**  
เดินทางได้ปกติ เว้นระยะห่างเมื่ออยู่ในสถานที่เสี่ยง

ข้อมูลข่าวสารเพื่อสร้างการรับรู้สู่ชุมชน  
ครั้งที่ ๒๗ / ๒๕๖๕ วันที่ ๑๑ กรกฎาคม ๒๕๖๕

กระทรวง กระทรวงการคลัง

กรม / หน่วยงาน ธนาคารออมสิน

หน่วยงานเจ้าของเรื่อง ธนาคารออมสิน

ช่องทางการติดต่อ GSB Contact Center โทร. ๑๑๑๕

๑) หัวข้อเรื่อง ออมสิน เดินหน้าช่วยลดภาระข้าราชการ จับมือ กบข. จัดโปรโมชั่นเพื่อสมาชิก กบข.

๒) ข้อความสำหรับใช้ประชาสัมพันธ์

เรื่อง ออมสิน เดินหน้าช่วยลดภาระข้าราชการ จับมือ กบข. จัดโปรโมชั่นเพื่อสมาชิก กบข.

ธนาคารออมสิน ได้เปิดให้กลุ่มอาชีพบุคลากรของรัฐสามารถกู้ สินเชื่อสวัสดิการ “สู้ภัยโควิด” ที่มอบสิทธิประโยชน์พิเศษ คือ อัตราดอกเบี้ยต่ำสุด ๕.๙๙๕% (ตามเงื่อนไขธนาคาร) ไม่ต้องมีบุคคลค้ำประกัน ผ่อนชำระเงินงวดเพียง ๑,๒๐๐ บาทต่อวงเงินกู้ ๑๐๐,๐๐๐ บาท ให้กู้สูงสุดไม่เกินรายละ ๕๐๐,๐๐๐ บาท ซึ่งผู้กู้สามารถนำเงินกู้จากสินเชื่อสวัสดิการ “สู้ภัยโควิด” ไปชำระหนี้สินอื่นที่คิดดอกเบี้ยสูงกว่า ซึ่งจะช่วยให้สภาพคล่องในการใช้จ่ายอุปโภคบริโภคที่จำเป็นในชีวิตประจำวัน

โดยสมาชิกกองทุนบำเหน็จบำนาญข้าราชการ (กบข.) และผู้ที่สนใจ สามารถแจ้งความประสงค์ ผ่านแอป My GPF Application หรือที่เว็บไซต์ธนาคารออมสิน [www.gsb.or.th](http://www.gsb.or.th) ได้ตั้งแต่บัดนี้เป็นต้นไป และจะมีเจ้าหน้าที่ธนาคารออมสินติดต่อกลับสมาชิกตามลำดับคิวที่แจ้งความประสงค์ โดยยื่นเอกสารขอกู้ และจัดทำนิติกรรมสัญญาได้ที่ธนาคารออมสินทุกสาขา

ทั้งนี้ หากประชาชนมีข้อสงสัย สามารถสอบถามเพิ่มเติมได้ที่ GSB Contact Center โทร. ๑๑๑๕

\*\*\*\*\*



# ออมสิน เดินหน้าช่วยลดภาระข้าราชการ มอบสิทธิพิเศษเพื่อสมาชิก กบข.



สินเชื่อสวัสดิการสู้ภัยโควิด  
ดอกเบี้ยถูก **5.995%** ต่อปี\*

วงผ่อนต่ำ **500,000** บาท  
วงเงินกู้สูงสุด  
ไม่ต้องใช้บุคคลค้ำประกัน



## สมาชิก กบข. รับสิทธิพิเศษ 2 ต่อ เมื่อยื่นกู้



ต่อที่ 1  
รับชุดแก้วน้ำสีสดใส  
เมื่อยื่นเอกสารขอกู้



ต่อที่ 2  
รับ TESCO Gift Card มูลค่า 100 บาท  
เมื่อได้รับอนุมัติสินเชื่อ (สูงสุดไม่เกิน 500 บาท/ราย)

รับสิทธิได้ตั้งแต่วันที่ - 31 ส.ค. 2565 ที่ My GPF Application

\*เป็นไปตามเงื่อนไขธนาคาร

\*\*\*\*\*

ข้อมูลข่าวสารเพื่อสร้างการรับรู้สู่ชุมชน  
ครั้งที่ ๒๗ / ๒๕๖๕ วันที่ ๑๑ กรกฎาคม ๒๕๖๕

กระทรวง กระทรวงสาธารณสุข

กรม / หน่วยงาน กรมการแพทย์

หน่วยงานเจ้าของเรื่อง กรมการแพทย์

ช่องทางการติดต่อ โทรสายด่วนกรมการแพทย์ ๑๖๖๘

๑) หัวข้อเรื่อง อาการอันไม่พึงประสงค์ที่เกิดจากการใช้กัญชา

๒) ข้อความสำหรับใช้ประชาสัมพันธ์

เรื่อง อาการอันไม่พึงประสงค์ที่เกิดจากการใช้กัญชา

กรมการแพทย์ แจ้งเตือนประชาชน กรณีอาการอันไม่พึงประสงค์ ที่อาจเกิดจากการใช้กัญชา หรือผลิตภัณฑ์จากกัญชา โดยอาจมีอาการ ดังนี้

๑. อาการระบบหัวใจ ได้แก่ หน้ามืด หมดสติ ใจสั่น แน่นหน้าอก ซีพจรเต้นผิดจังหวะ เหนื่อย หายใจไม่สะดวก ความดันโลหิตสูงหรือต่ำเกินไป

๒. อาการระบบประสาท ได้แก่ เวียนศีรษะ แขนขาอ่อนแรง พูดไม่ชัด สับสน ความรู้สึกตัวลดลง เดินเซ ชัก กล้ามเนื้อเกร็งกระตุก อารมณ์แปรปรวน เห็นภาพหลอน

๓. อาการระบบทางเดินอาหาร ได้แก่ คลื่นไส้ อาเจียน ปวดท้อง ปากคอแห้ง

๔. ระบบทางเดินหายใจ ได้แก่ ไอ หอบหืด

ทั้งนี้ หากประชาชนมีข้อสงสัย สามารถสอบถามเพิ่มเติมได้ที่ โทรสายด่วนกรมการแพทย์ ๑๖๖๘

\*\*\*\*\*





# อาการอันไม่พึงประสงค์ ที่อาจเกิดจากการใช้กัญชา หรือผลิตภัณฑ์จากกัญชา



## ประวัติการใช้กัญชาหรือผลิตภัณฑ์กัญชา ร่วมกับอาการแสดงข้อใดข้อหนึ่งดังนี้

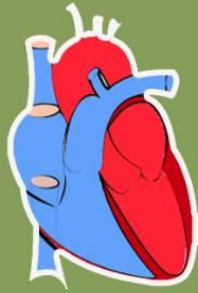

### 1.อาการระบบหัวใจ

ได้แก่ หน้ามืด หมดสติ ใจสั่น แน่นหน้าอก  
ซีฟอรเต้นผิดจังหวะ เหนื่อย หายใจไม่สะดวก  
ความดันโลหิตสูงหรือต่ำ



### 2.อาการระบบประสาท

ได้แก่ เวียนศีรษะ แขนขาอ่อนแรง พูดไม้ชัด สับสน  
ความรู้สีกตัวลดลง เดินเซ ชัก กล้ามเนื้อเกร็งกระตุก  
อารมณ์แปรปรวน เห็นภาพหลอน



### 3.อาการระบบทางเดินอาหาร

ได้แก่ คลื่นไส้ อาเจียน ปวดท้อง  
ปากคอแห้ง



### 4.ระบบทางเดินหายใจ

ได้แก่ ไอ หอบหืด

ข้อมูลข่าวสารเพื่อสร้างการรับรู้สู่ชุมชน  
ครั้งที่ ๒๗ / ๒๕๖๕ วันที่ ๑๑ กรกฎาคม ๒๕๖๕

กระทรวง กระทรวงแรงงาน

กรม / หน่วยงาน กรมการจัดหางาน

หน่วยงานเจ้าของเรื่อง กรมการจัดหางาน

ช่องทางการติดต่อ โทรสายด่วน ๑๕๐๖

๑) หัวข้อเรื่อง ตลาดแรงงานได้หวั่น พร้อมรับแรงงานภาคการผลิตและภาคก่อสร้างจำนวนมาก

๒) ข้อความสำหรับใช้ประชาสัมพันธ์

เรื่อง ตลาดแรงงานได้หวั่น พร้อมรับแรงงานภาคการผลิตและภาคก่อสร้างจำนวนมาก

กระทรวงแรงงานมีนโยบายส่งเสริมการมีงานทำให้กับคนไทยทุกกลุ่มทั้งการทำงานอย่างมั่นคงภายในประเทศไทยและการเพิ่มโอกาสของแรงงานไทยในต่างประเทศ ซึ่งตลาดแรงงานได้หวั่นเป็นตลาดที่เปิดรับแรงงานไทยเข้าไปทำงาน คาดว่ายังมีความต้องการแรงงานทั้งภาคการผลิตและภาคก่อสร้างจำนวนมาก เนื่องจากได้หวั่นมีการสร้างและพัฒนาระบบขนส่งมวลชนสาธารณะ การก่อสร้างอาคารผู้โดยสาร รถไฟฟ้า อาคารท่าอากาศยานนานาชาติ และโรงไฟฟ้า

โดยแรงงานไทยทุกคนที่ประสงค์เดินทางไปทำงานได้หวั่นและประเทศอื่น ๆ สามารถเลือกเดินทางอย่างถูกต้องตามกฎหมายได้ ๕ วิธี ดังนี้

๑. บริษัทจัดหางานจัดส่ง
๒. กรมการจัดหางานจัดส่ง
๓. เดินทางด้วยตนเอง
๔. นายจ้างในประเทศไทยพาลูกจ้างไปทำงาน
๕. นายจ้างในประเทศไทยส่งลูกจ้างไปฝึกงาน

ซึ่งกรณีของได้หวั่น มักเป็นการไปทำงานโดยบริษัทจัดหางานที่ได้รับอนุญาตจากกรมการจัดหางานเป็นผู้จัดส่งขอให้คนหางานตรวจสอบรายชื่อบริษัทจัดหางานที่ได้รับอนุญาต ผ่านทาง [www.doe.go.th/ipd](http://www.doe.go.th/ipd) นอกจากนี้ยังแนะนำให้คนหางาน สมัครเป็นสมาชิกกองทุนเพื่อช่วยเหลือคนหางานไปทำงานในต่างประเทศ เพราะหากประสบปัญหาในต่างประเทศ อาทิ เจ็บป่วย ถูกเลิกจ้าง ถูกทอดทิ้งในต่างประเทศ ประสบปัญหาจากภัยสงคราม โรคระบาด หรือแม้กระทั่งเสียชีวิตในต่างประเทศ หลังตรวจสอบและพบว่ามีคุณสมบัติครบถ้วนตามหลักเกณฑ์สมาชิกกองทุนที่ยังอยู่ในความคุ้มครองจะได้รับสิทธิประโยชน์จากกองทุนเพื่อช่วยเหลือคนหางานที่ไปทำงานในต่างประเทศ

ทั้งนี้ หากประชาชนมีข้อสงสัย สามารถสอบถามเพิ่มเติมได้ที่ โทรสายด่วน ๑๕๐๖

\*\*\*\*\*



# โอกาสของแรงงานไทย

ได้หวั่นต้องการแรงงาน  
ภาคการผลิตและก่อสร้างจำนวนมาก

นายสุชาติ ชมกลิ่น  
รัฐมนตรีว่าการกระทรวงแรงงาน

 กรมการจัดหางาน  @PRDOE  [www.doe.go.th](http://www.doe.go.th)  สายด่วน 1506 กด 2

\*\*\*\*\*

ข้อมูลข่าวสารเพื่อสร้างการรับรู้สู่ชุมชน  
ครั้งที่ ๒๗ / ๒๕๖๕ วันที่ ๑๑ กรกฎาคม ๒๕๖๕

กระทรวง กระทรวงมหาดไทย

กรม / หน่วยงาน กรมป้องกันและบรรเทาสาธารณภัย

หน่วยงานเจ้าของเรื่อง กรมป้องกันและบรรเทาสาธารณภัย

ช่องทางการติดต่อ โทรสายด่วนนิรภัย ๑๙๙๔ ตลอด ๒๔ ชั่วโมง

๑) หัวข้อเรื่อง ปก. TODAY ช่องทางติดตามข่าวสารสาธารณภัยทั่วประเทศ

๒) ข้อความสำหรับใช้ประชาสัมพันธ์

เรื่อง ปก. TODAY ช่องทางติดตามข่าวสารสาธารณภัยทั่วประเทศ

กระทรวงมหาดไทย โดยกรมป้องกันและบรรเทาสาธารณภัย (ปภ.) ได้เร่งสร้างการรับรู้ช่องทางการสื่อสารข้อมูลสาธารณภัย ได้ที่ ปก. TODAY : <https://today.disastet.go.th> ผ่านกลไกและช่องทางการสื่อสารทุกรูปแบบ เพื่อให้ประชาชนเข้าถึงและติดตามข้อมูลข่าวสารสาธารณภัย ข่าวแจ้งเตือนภัยได้อย่างสะดวก เนื่องจากปัจจุบันเทคโนโลยีดิจิทัลเป็นส่วนหนึ่งของการใช้ชีวิตประจำวัน โดยเฉพาะสมาร์ทโฟนที่ทำให้ผู้คนเข้าถึงข้อมูลข่าวสารได้ทุกที่ทุกเวลา กรมป้องกันและบรรเทาสาธารณภัย (ปภ.) จึงได้เปิดช่องทางการสื่อสารข้อมูลสาธารณภัยผ่านทาง ปก. TODAY : <https://today.disastet.go.th> เพื่อให้ประชาชนเข้าถึงและติดตามข้อมูลข่าวสารสาธารณภัย ข่าวแจ้งเตือนภัยได้อย่างสะดวก

ทั้งนี้ หากประชาชนพบเห็นหรือต้องการแจ้งเหตุสาธารณภัย สามารถติดต่อได้ที่ โทรสายด่วนนิรภัย ๑๙๙๔ ตลอด ๒๔ ชั่วโมง

\*\*\*\*\*

ข่าวสารานกัย รวมไว้แล้วที่นี่  
ติดตามข่าวสารานกัยทั่วไทย ข่าวแจ้งเตือนกัย ได้ที่

ปณ. TODAY

<https://today.disaster.go.th/>

The illustration shows a woman with black hair and a red shirt sitting at a desk. She is holding a white laptop that displays a large QR code. To her right is a computer monitor displaying the website <https://today.disaster.go.th/>. The website interface includes a header with the DDP logo and the text 'กรมป้องกันและบรรเทาสาธารณกัย DDPM', a search bar, and a main content area with several news items. A yellow bell icon is positioned above the laptop. The background is a soft pink and purple gradient.

สายด่วนมืรกัย 1784  @1784DDPM

 กรมป้องกันและบรรเทาสาธารณกัย DDPM  
 @DDPMNews  [www.disaster.go.th](http://www.disaster.go.th)

 กรมป้องกันและบรรเทาสาธารณกัย กระทรวงมหาดไทย

\*\*\*\*\*



# ข้อมูลข่าวสารเพื่อสร้างการรับรู้สู่ชุมชน ครั้งที่ ๒๖ / ๒๕๖๕

ลำดับ	เรื่อง	หน่วยงาน	เอกสารประกอบ
มาตรการด้านการป้องกันและการให้ความช่วยเหลือจากการแพร่ระบาดของโรคติดเชื้อไวรัสโคโรนา 2019 (COVID-19)			
๑.	๔ แยก ปลอดภัย - 19 ลดการนำเชื้อเข้าบ้าน	กระทรวงสาธารณสุข	อินโฟกราฟิก ๑ ชุด
มาตรการด้านการพัฒนาและเสริมสร้างศักยภาพทรัพยากรมนุษย์			
๒.	รู้หรือไม่รู้ "ไฟดับ" หลาย ๆ ครั้งเกิดจากสิ่งนี้	กระทรวงมหาดไทย	อินโฟกราฟิก ๑ ชุด
๓.	ไทยและจีนร่วมผลักดันและพัฒนาช่องทางการขนส่งผลไม้ไทยไปจีน	กระทรวงการต่างประเทศ	อินโฟกราฟิก ๑ ชุด
๔.	การขอต่ออายุใบอนุญาตนำคนต่างด้าวมาทำงาน	กระทรวงยุติธรรม	อินโฟกราฟิก ๑ ชุด
มาตรการด้านการปรับสมดุลและพัฒนาระบบการบริหารจัดการภาครัฐ			
๕.	พีเจอรี่ใหม่บน Line @1784DDPM บริการแจ้งเตือนภัย	กระทรวงมหาดไทย	อินโฟกราฟิก ๑ ชุด

## หมายเหตุ

- ข้อมูลดังกล่าวเป็นข้อมูลเพื่อการสร้างการรับรู้ที่มาจากทุกกระทรวงตามบันทึกข้อตกลงความร่วมมือการบูรณาการเสริมสร้างการรับรู้สู่ชุมชน จังหวัดสามารถหาข้อมูลเพิ่มเติมหรือขยายความข้อมูลที่ใช้เฉพาะพื้นที่ได้ตามความถูกต้องและเหมาะสม
- ให้จังหวัดนำข้อมูลเพื่อสร้างการรับรู้ตามแนวทางที่กำหนด ตามหนังสือกระทรวงมหาดไทย ด่วนที่สุด ที่ มท ๐๒๐๖.๒/ว๑๔๔๙ ลงวันที่ ๕ มีนาคม ๒๕๖๒ เรื่อง แนวทางการสร้างการรับรู้สู่ชุมชน
- จังหวัดสามารถดาวน์โหลดข้อมูลข่าวสารเพื่อสร้างการรับรู้สู่ชุมชนได้ที่ ช่องทางไลน์ (Line) กลุ่ม “ข้อมูลข่าวสารเพื่อการสร้างการรับรู้” และเว็บไซต์กองสารนิเทศ สป. หัวข้อ “การสร้างการรับรู้สู่ชุมชน”

\*\*\*\*\*



ข้อมูลข่าวสารเพื่อสร้างการรับรู้สู่ชุมชน  
ครั้งที่ ๒๖ / ๒๕๖๕ วันที่ ๗ กรกฎาคม ๒๕๖๕

กระทรวง กระทรวงสาธารณสุข

กรม / หน่วยงาน กรมสนับสนุนบริการสุขภาพ

หน่วยงานเจ้าของเรื่อง กรมสนับสนุนบริการสุขภาพ

ช่องทางการติดต่อ โทรสายด่วนกรม สบส. ๑๔๒๖

๑) หัวข้อเรื่อง ๔ แยก ปลอดภัย - 19 ลดการนำเชื้อเข้าบ้าน

๒) ข้อความสำหรับใช้ประชาสัมพันธ์

เรื่อง ๔ แยก ปลอดภัย - 19 ลดการนำเชื้อเข้าบ้าน

กรมสนับสนุนบริการสุขภาพ เน้นประชาชนดูแลสุขภาพกาย จิต และสังคม ด้วยข้อปฏิบัติที่ควรกระทำในชีวิตประจำวันอย่างสม่ำเสมอ เพื่อลดการนำเชื้อเมื่อกลับมาจากที่ทำงานและจากโรงเรียน ตามสุขบัญญัติแห่งชาติข้อที่ ๑๐ มีสำนึกต่อส่วนรวม ร่วมสร้างสรรค์สังคม เน้น ๔ แยก แยกกิน แยกใช้ แยกทิ้ง แยกอยู่ ปลอดภัย - 19 ดังนี้

๑. แยกกิน ไม่ใช้มือเปล่าหยิบอาหารเข้าปาก ก่อนทานต้องล้างมือให้สะอาด เว้นระยะห่างในการรับประทานอาหาร และรับประทานอาหารปรุงสุกใหม่

๒. แยกใช้ ไม่ใช้ของส่วนตัวร่วมกับผู้อื่น เช่น แก้วน้ำ ช้อน ส้อม ผ้าเช็ดตัว

๓. แยกทิ้ง แยกขยะติดเชื้อ ทิ้งในถุงขยะชนิดพรมแอลกอฮอล์ ๗๐ % ปิดถุงให้แน่น ติดป้าย “ขยะติดเชื้อ” ทิ้งลงถังขยะที่มีฝาปิดมิดชิด ล้างมือทันทีด้วยสบู่และน้ำสะอาดหรือแอลกอฮอล์เจล

๔. แยกอยู่ ไม่รวมตัวกันเป็นจำนวนมาก เมื่อรู้ว่ามีความเสี่ยงสูง หรือมีอาการไข้ ไอ เจ็บคอ หายใจลำบาก แยกตัวออกจากผู้อื่น และตรวจ ATK ทันที เมื่อทราบผล และเฝ้าระวังอาการเพื่อรักษาต่อไป

โดยรวมถึงการใช้หน้ากากอนามัยอย่างถูกวิธีสามารถช่วยลดความเสี่ยงในการนำเชื้อเข้าบ้านได้ เช่นเดียวกัน ด้วยการสวมหน้ากากอนามัยให้ถูกวิธี รวมถึงการล้างมือที่ปฏิบัติจนเป็นนิสัย ด้วยการล้างมือให้สะอาด ก่อนทานอาหาร หลังเข้าห้องน้ำ หลังสัมผัสพื้นผิววัสดุอุปกรณ์ที่ใช้ร่วมกันทุกครั้ง เช่น ลูกบิดประตู ปุ่มกดลิฟต์ เป็นต้น ล้างมือทุกครั้ง เมื่อกลับถึงบ้านควรอาบน้ำและเปลี่ยนเสื้อผ้าทันที ตามหลักสุขบัญญัติ “ปฏิบัติสุขบัญญัติ ให้เป็นสุขนิสัย สุขภาพกาย ใจ แข็งแรง”

ทั้งนี้ หากประชาชนมีข้อสงสัย สามารถสอบถามเพิ่มเติมได้ที่ โทรสายด่วนกรม สบส. ๑๔๒๖

\*\*\*\*\*



สุขบัญญัติแห่งชาติ ข้อ 10  
มีสำนึกต่อส่วนรวม ร่วมสร้างสรรค์สังคม

# 4 แยก...ปลอดภัยโควิด 19

## ลดการนำเชื้อเข้าบ้าน

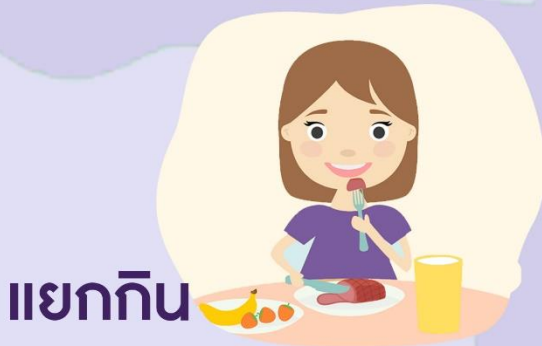

### แยกกิน

เว้นระยะห่างในการรับประทานอาหาร  
ก่อนทานล้างมือให้สะอาด และทานอาหาร  
ปรุงสุกใหม่ ไม่ใช้มือเปล่าหยิบอาหารเข้าปาก



### แยกใช้

ไม่ใช้ของส่วนตัวร่วมกับผู้อื่น เช่น แก้วน้ำ  
ช้อน ส้อม ผ้าเช็ดตัว



### แยกทิ้ง

แยกขยะติดเชื้อ ทิ้งในถุงขยะ  
ฉีดพรมแอลกอฮอล์ 70%  
ปิดถุงให้แน่น ติดป้าย “ขยะติดเชื้อ”  
ทิ้งลงถังขยะที่มีฝาปิดมิดชิด



### แยกอยู่

ไม่รวมตัวกันจำนวนมาก เมื่อรู้ว่ามี  
ความเสี่ยงสูงหรือมีอาการไอ เจ็บคอ  
หายใจลำบาก ให้ตรวจ ATK หยุดงาน  
หรือไปพบแพทย์

ข้อมูลข่าวสารเพื่อสร้างการรับรู้สู่ชุมชน  
ครั้งที่ ๒๖ / ๒๕๖๕ วันที่ ๗ กรกฎาคม ๒๕๖๕

กระทรวง กระทรวงมหาดไทย

กรม / หน่วยงาน การไฟฟ้านครหลวง

หน่วยงานเจ้าของเรื่อง การไฟฟ้านครหลวง

ช่องทางการติดต่อ โทรสายด่วน ๑๑๓๐

๑) หัวข้อเรื่อง รู้หรือไม่ว่า "ไฟดับ" หลาย ๆ ครั้งเกิดจากสิ่งนี้

๒) ข้อความสำหรับใช้ประชาสัมพันธ์

เรื่อง รู้หรือไม่ว่า "ไฟดับ" หลาย ๆ ครั้งเกิดจากสิ่งนี้

การไฟฟ้านครหลวง แนะนำประชาชน กรณี "ไฟดับ" หลาย ๆ ครั้งเกิดจากอุบัติเหตุ "รถบรรทุก รถเครน เกี่ยวสายสื่อสาร" นอกจากทำให้ทรัพย์สินเสียหายและเสียชีวิตแล้ว ที่สำคัญยังเหนี่ยวให้เสาไฟฟ้าล้ม เป็นอีกหนึ่งในสาเหตุที่ทำให้เกิดไฟฟ้ดับเป็นบริเวณกว้าง โดยผู้ที่กระทำความผิดต้องรับผิดชอบค่าเสียหาย และถูกดำเนินคดีต่อไป

หากประชาชนพบเห็นปัญหาสายสื่อสารรุงรัง สายสื่อสารหลุด ห้อยไม่ปลอดภัย สามารถแจ้งได้ที่สายด่วน กสทช. โทร. ๑๒๐๐ หรือ LINE@ : @nbt๑๒๐๐ หากพบเห็นไฟฟ้าสาธารณะดับ ไฟฟ้าตก ไฟฟ้าช้ดข้อง แจ้งได้ทุกที่ ทุกเวลา MEA พร้อมให้บริการผ่านช่องทาง โทร. ๑๑๓๐ และ MEA Smart life Application มีฟังก์ชัน แจ้งไฟฟ้าช้ดข้อง ยืนยันแจ้งเหตุไฟฟ้ดับ หรือถ่ายรูปในสถานที่จริงแจ้งได้เลย สะดวก รวดเร็วแอปเดียวจบ ครบทุกเรื่องไฟฟ้า MEA Smart Life ดาวน์โหลดฟรี <http://onelink.to/measmartlife>

ทั้งนี้ หากประชาชนมีข้อสงสัย สามารถสอบถามเพิ่มเติมได้ที่ โทรสายด่วน ๑๑๓๐

\*\*\*\*\*



**1** ในสาเหตุที่ทำให้ไฟฟ้าดับ คืออุบัติเหตุจาก  
**“รถบรรทุกเกี่ยวสายสื่อสาร”**  
และทำให้เสาไฟฟ้าล้ม

 การไฟฟ้านครหลวง  
Metropolitan Electricity Authority

 MEA 1130 [www.mea.or.th](http://www.mea.or.th)  การไฟฟ้านครหลวง MEA  mea\_news  MEA Connect  YouTube MEA Multimedia  meafanclub  MEA

\*\*\*\*\*

ข้อมูลข่าวสารเพื่อสร้างการรับรู้สู่ชุมชน  
ครั้งที่ ๒๖ / ๒๕๖๕ วันที่ ๗ กรกฎาคม ๒๕๖๕

กระทรวง กระทรวงการต่างประเทศ

กรม / หน่วยงาน กรมสารนิเทศ

หน่วยงานเจ้าของเรื่อง กองประชาสัมพันธ์การทูตสาธารณะ

ช่องทางการติดต่อ โทร. ๐ ๒๒๐๓ ๕๐๐๐

๑) หัวข้อเรื่อง ไทยและจีนร่วมผลักดันและพัฒนาช่องทางการขนส่งผลไม้ไทยไปจีน

๒) ข้อความสำหรับใช้ประชาสัมพันธ์

เรื่อง ไทยและจีนร่วมผลักดันและพัฒนาช่องทางการขนส่งผลไม้ไทยไปจีน

กระทรวงการต่างประเทศ แจ้งข่าวเรื่องการร่วมผลักดันและพัฒนาช่องทางการขนส่งผลไม้ไทยไปจีน โดยไทยและจีนได้ร่วมกันผลักดันและพัฒนาช่องทางการขนส่งผลไม้ไทยไปจีน โดยการเพิ่มศักยภาพของโครงสร้างพื้นฐานด้านต่าง ๆ ของจีนทั้งทางบก ทางเรือ และทางอากาศ ดังนี้

๑. **ทางบก** มีการขยายวันทำการของด่านจาก ๕ วันเป็น ๗ วัน และขยายเวลาทำการเป็น ๑๐ ชั่วโมงต่อวัน

๒. **ทางเรือ** มีด่านท่าเรือชินโจว ในเขตปกครองตนเองกว่างซีจ้วงที่ พร้อมรับเรือสินค้า จากท่าเรือแหลมฉบัง เพิ่มขึ้นจาก ๔ เทียบต่อสัปดาห์ เป็น ๗ เทียบต่อสัปดาห์

๓. **ทางอากาศ** มีการอนุมัติให้สนามบินหนานหนิงอู่ชวี ในเขตกว่างซีจ้วง เป็นด่านจำเพาะ สำหรับการนำเข้าสินค้าผลไม้จากต่างประเทศเพิ่มขึ้นอีก ๑ แห่ง

นอกจากนี้ จีนยังเปิดช่องทางสีเขียว โดยสำนักงานศุลกากรจีนได้ประกาศมาตรการเพื่อรักษาเสถียรภาพของการค้าระหว่างประเทศโดยกำหนดให้ทุกด่านจัดทำช่องทางสีเขียวเพื่อตรวจสอบการนำเข้าและส่งออกสินค้าเกษตรและสินค้าเน่าเสียง่าย

ทั้งนี้ หากประชาชนมีข้อสงสัย สามารถสอบถามเพิ่มเติมได้ที่ โทร. ๐ ๒๒๐๓ ๕๐๐๐

\*\*\*\*\*



ไทย-จีน ร่วมผลักดันและพัฒนา ช่องทางการขนส่งผลไม้ไทยไปจีน



[www.mfa.go.th](http://www.mfa.go.th)        MFA Thailand

\*\*\*\*\*



ข้อมูลข่าวสารเพื่อสร้างการรับรู้สู่ชุมชน  
ครั้งที่ ๒๖ / ๒๕๖๕ วันที่ ๗ กรกฎาคม ๒๕๖๕

กระทรวง กระทรวงยุติธรรม

กรม / หน่วยงาน สำนักงานปลัดกระทรวงยุติธรรม

หน่วยงานเจ้าของเรื่อง สำนักงานปลัดกระทรวงยุติธรรม

ช่องทางการติดต่อ โทรสายด่วนยุติธรรม ๑๑๑๑ กด ๗๗ ฟรีตลอด ๒๔ ชั่วโมง

๑) หัวข้อเรื่อง การขอต่ออายุใบอนุญาตนำคนต่างด้าวมาทำงาน

๒) ข้อความสำหรับใช้ประชาสัมพันธ์

เรื่อง การขอต่ออายุใบอนุญาตนำคนต่างด้าวมาทำงาน

กระทรวงยุติธรรม แนะนำกรณี ผู้รับอนุญาตผู้ใดประสงค์จะขอต่ออายุใบอนุญาตนำคนต่างด้าวมาทำงาน ให้ยื่นคำขอต่อ อธิบดีกรมการจัดหางาน ก่อนใบอนุญาตสิ้นอายุไม่น้อยกว่า ๓๐ วัน พร้อมด้วยเอกสารหรือหลักฐานตามที่ระบุไว้ในแบบคำขอต่ออายุใบอนุญาต ทั้งนี้ อธิบดีจะต้องพิจารณาให้แล้วเสร็จภายใน ๑๕ วันนับแต่วันที่ได้รับคำขอ ซึ่งการออกใบอนุญาตฉบับใหม่จะใช้เลขที่ใบอนุญาตฉบับเดิม โดยสามารถดำเนินการโดยวิธีการทางอิเล็กทรอนิกส์เป็นหลัก ในกรณีที่ไม่สามารถดำเนินการโดยวิธีการทางอิเล็กทรอนิกส์ได้ ให้ยื่นคำขอได้ที่

๑. ในเขตกรุงเทพมหานคร ณ กองทะเบียนจัดหางานกลางและคุ้มครองคนหางาน กรมการจัดหางาน
๒. ในจังหวัดอื่น ณ สำนักงานจัดหางานจังหวัด
๓. สถานที่อื่นตามที่อธิบดีประกาศกำหนด

ทั้งนี้ หากประชาชนมีข้อสงสัย สามารถขอรับคำปรึกษาด้านกฎหมาย บริการด้านงานยุติธรรมต่าง ๆ ได้ที่โทรสายด่วนยุติธรรม ๑๑๑๑ กด ๗๗ ฟรีตลอด ๒๔ ชั่วโมง

\*\*\*\*\*

# การขอต่ออายุใบอนุญาต นำคนต่างด้าวมาทำงาน



## การขอต่ออายุใบอนุญาตนำคนต่างด้าวมาทำงาน

ผู้รับอนุญาตผู้ใดประสงค์จะขอต่ออายุใบอนุญาตนำคนต่างด้าวมาทำงาน  
ให้ยื่นคำขอต่ออธิบดีกรมการจัดหางานก่อนใบอนุญาตสิ้นอายุไม่น้อยกว่า 30 วัน  
พร้อมด้วยเอกสารหรือหลักฐานตามที่ระบุไว้ในแบบคำขอต่ออายุใบอนุญาต  
ทั้งนี้ อธิบดีจะต้องพิจารณาให้แล้วเสร็จภายใน 15 วันนับแต่วันที่รับคำขอ  
ซึ่งการออกใบอนุญาตฉบับใหม่จะใช้เลขที่ใบอนุญาตฉบับเดิม

โดยสามารถดำเนินการโดยวิธีการทางอิเล็กทรอนิกส์เป็นหลัก  
ในกรณีที่ไม่สามารถดำเนินการโดยวิธีการทางอิเล็กทรอนิกส์ได้ ให้ยื่นคำขอได้ที่

1

ในเขตกรุงเทพมหานคร  
ณ กองทะเบียนจัดหางานกลาง  
และคุ้มครองคนหางาน  
กรมการจัดหางาน



2

ในจังหวัดอื่น  
ณ สำนักงานจัดหางานจังหวัด



3

สถานที่อื่นตามที่อธิบดี  
ประกาศกำหนด



ข้อมูลจาก : กฎกระทรวง การอนุญาตประกอบธุรกิจการนำคนต่างด้าวมาทำงานกับนายจ้างในประเทศ  
และหลักประกันในการนำคนต่างด้าวมาทำงานกับนายจ้างในประเทศ พ.ศ. 2564

จัดทำโดย : กลุ่มงานประชาสัมพันธ์ กองกลาง สำนักงานปลัดกระทรวงยุติธรรม



ข้อมูลข่าวสารเพื่อสร้างการรับรู้สู่ชุมชน  
ครั้งที่ ๒๖ / ๒๕๖๕ วันที่ ๗ กรกฎาคม ๒๕๖๕

กระทรวง กระทรวงมหาดไทย

กรม / หน่วยงาน กรมป้องกันและบรรเทาสาธารณภัย

หน่วยงานเจ้าของเรื่อง กรมป้องกันและบรรเทาสาธารณภัย

ช่องทางการติดต่อ โทรสายด่วนนิรภัย ๑๙๙๔ ตลอด ๒๔ ชั่วโมง

๑) หัวข้อเรื่อง ฟีเจอร์ใหม่บน Line @1784DDPM บริการแจ้งเตือนภัย

๒) ข้อความสำหรับใช้ประชาสัมพันธ์

เรื่อง ฟีเจอร์ใหม่บน Line @1784DDPM บริการแจ้งเตือนภัย

กรมป้องกันและบรรเทาสาธารณภัย (ปภ.) กระทรวงมหาดไทย ในฐานะหน่วยงานด้านการป้องกันและบรรเทาสาธารณภัยของประเทศ ได้มุ่งสร้างแนวทางในการสื่อสารและเผยแพร่ข้อมูลข่าวสารสาธารณภัยแก่สาธารณชนอย่างต่อเนื่อง ทั้งในช่วงที่ก่อนเกิดภัย ขณะเกิดภัย และหลังเกิดภัย โดยได้เปิดช่องทาง Line Official ปภ. รับแจ้งเหตุ ๑๙๙๔ ในรูปแบบ Line @1784DDPM เพื่อรองรับการแจ้งเหตุที่อาจเกิดขึ้นในพื้นที่ต่าง ๆ ทั่วประเทศ ครอบคลุมทุกฟังก์ชัน ทั้งการแจ้งเหตุ ส่งภาพเหตุการณ์ แชร์โลเคชัน จุดเกิดเหตุ และการติดตามการประสานความช่วยเหลือ รวมถึงได้พัฒนา Mobile Application ในชื่อ “THAI DISASTER ALERT” เพื่อเป็นช่องทางในการแจ้งเตือนภัยแบบเจาะลึกถึงพื้นที่ให้แก่ประชาชนทั่วประเทศ

และได้มีพัฒนารูปแบบการใช้งานใหม่ที่จะช่วยให้ประชาชนได้รับข้อมูลด้านสาธารณภัยที่ครบวงจร โดยเป็นฟีเจอร์ที่ให้บริการแจ้งเตือนภัยบน Line @1784DDPM ซึ่งเป็นการเพิ่มประสิทธิภาพของแพลตฟอร์มออนไลน์ทางการรับแจ้งเหตุสาธารณภัย แจ้งเตือนภัยแก่ประชาชน และเป็นประโยชน์ต่อการเตรียมความพร้อมรับมือกับเหตุสาธารณภัยที่อาจเกิดขึ้น

ทั้งนี้ หากประชาชนพบเห็นหรือต้องการแจ้งเหตุสาธารณภัย สามารถติดต่อได้ที่ โทรสายด่วนนิรภัย ๑๙๙๔ ตลอด ๒๔ ชั่วโมง

\*\*\*\*\*

# ฟีเจอร์ใหม่ บน LINE @1784DDPM "บริการแจ้งเตือนภัย"

ต้องการรับแจ้งเตือนจากช่องทางใดครับ

รับแจ้งเตือนผ่าน LINE

แชร์ตำแหน่งที่ต้องการรับแจ้งเตือนด้วยครับ

บันทึกตำแหน่งเรียบร้อย

ท่านจะได้รับการแจ้งเตือนภัยในจังหวัด กรุงเทพมหานคร

3 วิธีรับการรับแจ้งเตือนภัย

กดที่เมนู "รับแจ้งเตือนภัย"

เลือก "รับข้อมูลผ่าน Line"

แชร์ตำแหน่งที่ต้องการรับแจ้งเตือน (Location)

เพิ่มเพื่อนในไลน์ได้ที่นี้

กรมป้องกันและบรรเทาสาธารณภัย กระทรวงมหาดไทย

กรมป้องกันและบรรเทาสาธารณภัย DDPM @DDPMNews www.dpsaster.go.th

สายด่วนม็กรศศศ 1784

\*\*\*\*\*



## ข้อมูลข่าวสารเพื่อสร้างการรับรู้สู่ชุมชน ครั้งที่ ๒๕ / ๒๕๖๕

ลำดับ	เรื่อง	หน่วยงาน	เอกสารประกอบ
มาตรการด้านการป้องกันและการให้ความช่วยเหลือจากการแพร่ระบาดของโรคติดเชื้อไวรัสโคโรนา 2019 (COVID-19)			
๑.	กองทัพบกให้บริการทางการแพทย์แก่ประชาชน ในสถานการณ์การแพร่ระบาดของโรคโควิด - 19	กระทรวงกลาโหม	-
มาตรการด้านการพัฒนาและเสริมสร้างศักยภาพทรัพยากรมนุษย์			
๒.	ปภ. บูรณาการทุกภาคส่วนพร้อมรับสถานการณ์อุทกภัย ดูแลประชาชนอย่างเต็มกำลัง	กระทรวงมหาดไทย	อินโฟกราฟิก ๑ ชุด
๓.	กัญชากับสมองเด็ก	กระทรวงสาธารณสุข	อินโฟกราฟิก ๑ ชุด
๔.	หลักประกันของนายจ้าง	กระทรวงยุติธรรม	อินโฟกราฟิก ๑ ชุด
๕.	เทียวน้ำตกอย่างไรให้ปลอดภัยในฤดูฝน	กระทรวงการท่องเที่ยว และกีฬา	อินโฟกราฟิก ๑ ชุด

### หมายเหตุ

๑. ข้อมูลดังกล่าวเป็นข้อมูลเพื่อการสร้างการรับรู้ที่มาจากทุกกระทรวงตามบันทึกข้อตกลงความร่วมมือการบูรณาการเสริมสร้างการรับรู้สู่ชุมชน จังหวัดสามารถหาข้อมูลเพิ่มเติมหรือขยายความข้อมูลที่ใช้นเฉพาะพื้นที่ได้ตามความถูกต้องและเหมาะสม
๒. ให้จังหวัดนำข้อมูลเพื่อสร้างการรับรู้ตามแนวทางที่กำหนด ตามหนังสือกระทรวงมหาดไทย ด่วนที่สุด ที่ มท ๐๒๐๖.๒/ว๑๔๔๙ ลงวันที่ ๕ มีนาคม ๒๕๖๒ เรื่อง แนวทางการสร้างการรับรู้สู่ชุมชน
๓. จังหวัดสามารถดาวน์โหลดข้อมูลข่าวสารเพื่อสร้างการรับรู้สู่ชุมชนได้ที่ ช่องทางไลน์ (Line) กลุ่ม “ข้อมูลข่าวสารเพื่อการสร้างการรับรู้” และเว็บไซต์กองสารนิเทศ สป. หัวข้อ “การสร้างการรับรู้สู่ชุมชน”

\*\*\*\*\*

ข้อมูลข่าวสารเพื่อสร้างการรับรู้สู่ชุมชน  
ครั้งที่ ๒๕ / ๒๕๖๕ วันที่ ๒๙ มิถุนายน ๒๕๖๕

กระทรวง กระทรวงกลาโหม

กรม / หน่วยงาน สำนักงานปลัดกระทรวงกลาโหม

หน่วยงานเจ้าของเรื่อง สำนักนโยบายและแผนกลาโหม

ช่องทางการติดต่อ โทร. ๐ ๒๒๒๑ ๓๒๙๙

๑) หัวข้อเรื่อง กองทัพบกให้บริการทางการแพทย์แก่ประชาชน ในสถานการณ์การแพร่ระบาดของโรคโควิด - 19

๒) ข้อความสำหรับใช้ประชาสัมพันธ์

เรื่อง กองทัพบกให้บริการทางการแพทย์แก่ประชาชน ในสถานการณ์การแพร่ระบาดของโรคโควิด - 19

กองทัพบกให้บริการทางการแพทย์แก่ประชาชนที่เข้าถึงการแพทย์ได้ยากลำบาก ในสถานการณ์การแพร่ระบาดของโรคติดเชื้อไวรัสโคโรนา 2019 (COVID-19)

โดยการบูรณาการร่วมกันกับหน่วยงานต่าง ๆ นำชุดแพทย์เคลื่อนที่ ชุดปฏิบัติการกิจการพลเรือน และชุดจิตอาสาพระราชทาน ผู้ใหญ่บ้าน กำนัน เยี่ยมให้กำลังใจ และให้บริการทางการแพทย์แก่ประชาชน กลุ่มเปราะบาง ผู้ป่วยติดเตียง ผู้ยากไร้ ฐานะยากจน ที่เข้าถึงการแพทย์ได้ยากลำบากในสถานการณ์โรคโควิด ซึ่งได้ให้บริการทางการแพทย์ในเบื้องต้น แจกจ่ายยา และมอบกล่องยาสามัญประจำบ้าน มอบสิ่งของ เครื่องอุปโภคบริโภค และผ้าห่มกันหนาวให้กับประชาชนกลุ่มเปราะบาง อีกทั้ง ชุดจิตอาสาพระราชทานดำเนินการซ่อมแซม บ้านเรือนประชาชน ณ บ้านใหม่สามัคคี ตำบลเมืองจั่ง อำเภอกุเพียง จังหวัดน่าน ซึ่งแสดงให้เห็นถึงการผนึกกำลังจากทุกภาคส่วน ทุกองค์กร เพื่อช่วยกันแก้ไขปัญหาของประชาชน

ทั้งนี้ หากประชาชนมีข้อสงสัย สามารถสอบถามเพิ่มเติมได้ที่ โทร. ๐ ๒๒๒๑ ๓๒๙๙

\*\*\*\*\*



ข้อมูลข่าวสารเพื่อสร้างการรับรู้สู่ชุมชน  
ครั้งที่ ๒๕ / ๒๕๖๕ วันที่ ๒๙ มิถุนายน ๒๕๖๕

กระทรวง กระทรวงมหาดไทย

กรม / หน่วยงาน กรมป้องกันและบรรเทาสาธารณภัย

หน่วยงานเจ้าของเรื่อง กรมป้องกันและบรรเทาสาธารณภัย

ช่องทางการติดต่อ โทรสายด่วนนิรภัย ๑๙๙๔ ตลอด ๒๔ ชั่วโมง

๑) หัวข้อเรื่อง ปก. บูรณาการทุกภาคส่วนพร้อมรับสถานการณ์อุทกภัย ดูแลประชาชนอย่างเต็มกำลัง

๒) ข้อความสำหรับใช้ประชาสัมพันธ์

เรื่อง ปก. บูรณาการทุกภาคส่วนพร้อมรับสถานการณ์อุทกภัย ดูแลประชาชนอย่างเต็มกำลัง

กรมป้องกันและบรรเทาสาธารณภัย (ปก.) บูรณาการทุกภาคส่วนพร้อมรับสถานการณ์อุทกภัย ดูแลประชาชนอย่างเต็มกำลัง ช่วงฤดูฝนของปี ปริมาณฝนรวมทั้งประเทศจะมากกว่าค่าปกติรวมถึงมีโอกาสสูงที่พายุหมุนเขตร้อนเคลื่อนผ่านประเทศไทยตอนบน ทำให้มีฝนตกหนักถึงหนักมากในหลายพื้นที่ ส่งผลให้เกิดน้ำท่วมฉับพลัน น้ำป่าไหลหลาก และน้ำล้นตลิ่ง รัฐบาลห่วงใยประชาชนที่อาจได้รับผลกระทบ จากภัยในฤดูฝน จึงได้สั่งการกองบัญชาการป้องกันและบรรเทาสาธารณภัยแห่งชาติ โดยและหน่วยงานที่เกี่ยวข้องเตรียมพร้อม ป้องกันและช่วยเหลือผู้ประสบอุทกภัยในทุกด้าน ดังนี้

๑. เฝ้าระวังและติดตามสถานการณ์อุทกภัยเข้มข้น
๒. ปรับแผนเผชิญเหตุอุทกภัยจังหวัดให้พร้อมรับสถานการณ์ภัย
๓. เพิ่มประสิทธิภาพการระบายน้ำและเพิ่มพื้นที่รองรับน้ำ
๔. ตรวจสอบความมั่นคงแข็งแรงของแหล่งกักเก็บน้ำและพนังกั้นน้ำ
๕. จัดตั้งศูนย์บัญชาการเหตุการณ์จังหวัด อำเภอ และศูนย์ปฏิบัติการฉุกเฉินท้องถิ่น
๖. ใช้กลไกระดับพื้นที่แก้ไขปัญหาอุทกภัย
๗. จัดชุดปฏิบัติการดูแลผู้ประสบภัยทุกด้าน

ทั้งนี้ หากประชาชนพบเห็นหรือต้องการแจ้งเหตุสาธารณภัย สามารถติดต่อได้ที่ โทรสายด่วนนิรภัย

๑๙๙๔ ตลอด ๒๔ ชั่วโมง

\*\*\*\*\*

# ปก.บูรณาการทุกภาคส่วน พร้อมรับสถานการณ์อุทกภัย ...ดูแลประชาชนอย่างเต็มกำลัง

## เตรียมพร้อมรับมืออุทกภัย



**เฝ้าระวังและติดตามสถานการณ์อุทกภัยเข้มข้น** โดยติดตามสภาพอากาศ สถานการณ์น้ำ และปัจจัยเสี่ยงในพื้นที่ รวมถึงวิเคราะห์คาดการณ์ และประเมินแนวโน้ม สถานการณ์ภัยในช่วงฤดูฝน เมื่อเตรียมการเผชิญเหตุให้สอดคล้องกับสภาพความเสี่ยงภัย ในพื้นที่



**ปรับแผนเผชิญเหตุอุทกภัยจังหวัดให้พร้อมรับสถานการณ์ภัย** ทั้งพื้นที่เสี่ยง อุทกภัยและดินถล่มระดับหมู่บ้าน ชุมชน อุปกรณัมและเครื่องจักรกลด้านสาธารณภัย พื้นที่ ปกอดภัย และสถานที่จัดตั้งศูนย์พักพิงชั่วคราว รวมถึงแผนรองรับการอพยพ เพื่อให้ การปฏิบัติงานคล่องตัวและมีประสิทธิภาพ



**เพิ่มประสิทธิภาพการระบายน้ำและเพิ่มพื้นที่รองรับน้ำ** โดยติดตั้งเครื่องจักรกล ในพื้นที่เสี่ยงอุทกภัยไว้ล่วงหน้า โดยเฉพาะเขตชุมชน เขตเศรษฐกิจ และเส้นทางที่มีน้ำท่วมขัง เร่งขุดลอกท่อ พร้อมกำจัดสิ่งกีดขวางทางน้ำ รวมถึงวางแผนลำเลียงน้ำในพื้นที่ เพื่อสำรองน้ำไว้ใช้กรณีเกิดภาวะฝนทิ้งช่วง



**ตรวจสอบความมั่นคงแข็งแรงของแหล่งกักเก็บน้ำและพังกันน้ำ** เพื่อให้สามารถรองรับน้ำกรณีฝนตกหนัก รวมถึงสร้างความเชื่อมั่นด้านความปลอดภัย ของแหล่งกักเก็บน้ำแก่ประชาชน

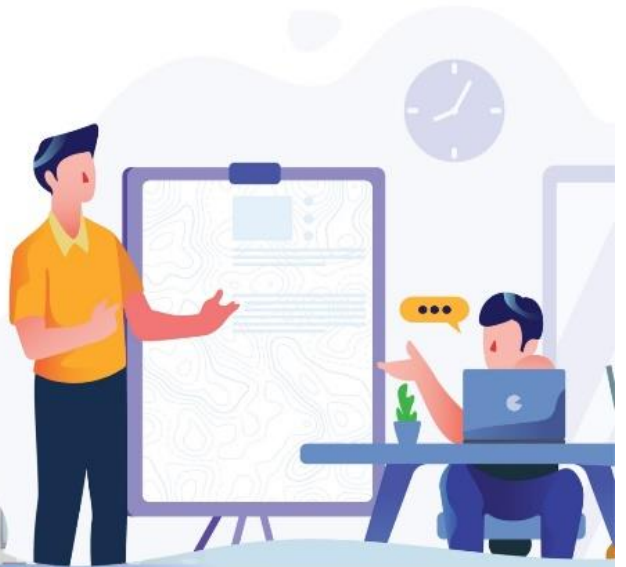

## เผชิญเหตุและช่วยเหลือผู้ประสบอุทกภัย



- จัดตั้งศูนย์บัญชาการเหตุการณ์จังหวัด อำเภอ และ ศูนย์ปฏิบัติการฉุกเฉินท้องถิ่น เพื่อเป็นศูนย์ควบคุม สั่งการ อำนวยการ และประสานการปฏิบัติในการบริหารจัดการสถานการณ์ภัย
- ใช้อกลิกระดับพื้นที่แก้ไขปัญหาอุทกภัย โดยสนธิกำลังฝ่ายปกครอง กำนัน ผู้ใหญ่บ้าน และประชาชนจิตอาสาในพื้นที่ปฏิบัติการเปิดทางน้ำ และ ติดตั้งเครื่องสูบน้ำเพิ่มประสิทธิภาพการระบายน้ำ
- จัดชุดปฏิบัติการดูแลผู้ประสบภัยทุกด้าน ทั้งด้านการดำรงชีพ ให้จัดตั้งโรงครัวพระราชทาน การแจกจ่ายอาหารและน้ำดื่ม การดูแล สุขภาพอนามัย และรักษาพยาบาล ด้านที่อยู่อาศัย

No.108-01062565  
สายด่วนนิรภัย  
1784



LINE @1784DDPM

กรมป้องกันและบรรเทาสาธารณภัย DDPM  
@DDPMNews www.disaster.go.th

กรมป้องกันและบรรเทาสาธารณภัย  
กระทรวงมหาดไทย

\*\*\*\*\*

ข้อมูลข่าวสารเพื่อสร้างการรับรู้สู่ชุมชน  
ครั้งที่ ๒๕ / ๒๕๖๕ วันที่ ๒๙ มิถุนายน ๒๕๖๕

กระทรวง กระทรวงสาธารณสุข

กรม / หน่วยงาน กรมการแพทย์

หน่วยงานเจ้าของเรื่อง กรมการแพทย์

ช่องทางการติดต่อ โทรสายด่วนกรมการแพทย์ ๑๖๖๘

๑) หัวข้อเรื่อง กัญชากับสมองเด็ก

๒) ข้อความสำหรับใช้ประชาสัมพันธ์

เรื่อง กัญชากับสมองเด็ก

กระทรวงสาธารณสุข แนะนำประชาชน ชวนรู้จักกัญชากับสมองเด็ก โดยสาร THC ในกัญชา มีผลกระทบต่อสมองเด็ก สามารถเกิดพิษเฉียบพลัน และส่งผลกระทบต่อระยะยาว ทำให้เกิดการเสพติดได้ ห้ามใช้ในเด็กและวัยรุ่นอายุน้อยกว่า ๒๐ ปี ยกเว้นการใช้ที่อยู่ภายใต้การดูแลของแพทย์อย่างใกล้ชิดเท่านั้น ผู้ปกครองควรให้เด็กหลีกเลี่ยงการกินอาหารขม และเครื่องดื่ม ที่มีส่วนผสมกัญชา โดยพิษระยะเฉียบพลัน ได้แก่ เวียนศีรษะ แขนขาอ่อนแรง พูดไม่ชัด หน้ามืด ใจสั่น คลื่นไส้ อาเจียน ฯลฯ และส่งผลกระทบต่อระยะยาว ได้แก่ ความคิด ความจำแย่ลง สมาธิสั้น อ่อนล้า อ่อนเพลีย ประสาทหลอน ซึมเศร้า ฯลฯ

ทั้งนี้ หากประชาชนมีข้อสงสัย สามารถสอบถามเพิ่มเติมได้ที่ โทรสายด่วนกรมการแพทย์ ๑๖๖๘

\*\*\*\*\*



สถาบันสุขภาพเด็กแห่งชาติมหาราชินี ร่วมกับ สถาบันประสาทวิทยา

# กัญชา กับ สมอเด็ก



สารประกอบในพืชกัญชา โดยเฉพาะอย่างยิ่ง  
ที เอช ซี (THC: tetrahydrocannabinol)  
มีผลกระทบต่อสมอเด็ก

สามารถเกิดพิษเฉียบพลัน และส่งผลกระทบยาว ทำให้เกิดการเสพติดได้  
**ห้ามใช้ ในเด็กและวัยรุ่นช่วงอายุน้อยกว่า 20 ปี**  
**ยกเว้น** เป็นการใช้ที่อยู่ภายใต้การดูแลของแพทย์อย่างใกล้ชิดเท่านั้น

ผู้ปกครองและเด็ก ควรหลีกเลี่ยงการบริโภคผลิตภัณฑ์ที่มีส่วนผสมกัญชา  
เช่น ขนม อาหาร อันอาจส่งผลให้อาการพิษเฉียบพลันได้  
และให้สงสัย ถ้าพบว่ามีอาการดังต่อไปนี้

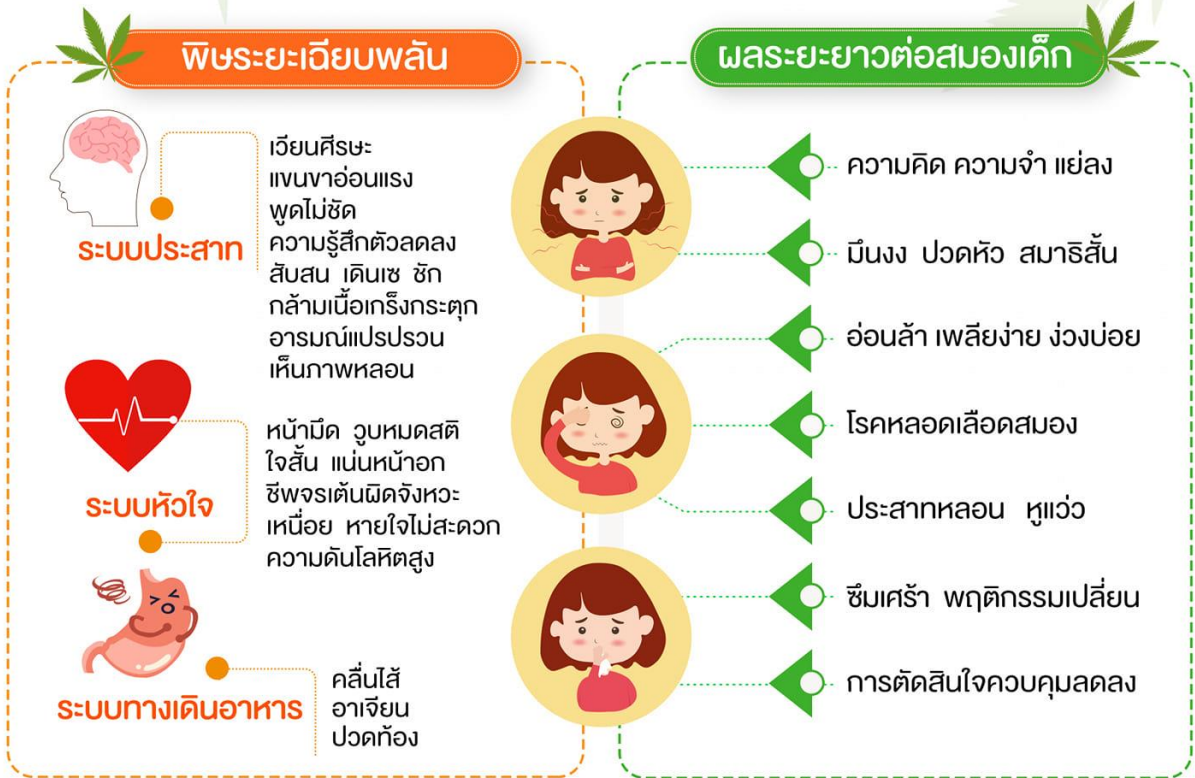

## ใช้กัญชาทางการแพทย์ เท่านั้น

ควรใช้กัญชา ประโยชน์เพื่อการรักษาทางการแพทย์และ  
เป็นการรักษาทางเลือก ไม่สนับสนุนใช้กัญชา  
เพื่อวัตถุประสงค์อื่น ๆ ในเด็กและวัยรุ่น

หนึ่งครอบครัวหนึ่งใจ  
**One Family One**  
ใจหนึ่งใจเดียว one mind one heart

ข้อมูลข่าวสารเพื่อสร้างการรับรู้สู่ชุมชน  
ครั้งที่ ๒๔ / ๒๕๖๕ วันที่ ๒๙ มิถุนายน ๒๕๖๕

กระทรวง กระทรวงยุติธรรม

กรม / หน่วยงาน สำนักงานปลัดกระทรวงยุติธรรม

หน่วยงานเจ้าของเรื่อง สำนักงานปลัดกระทรวงยุติธรรม

ช่องทางการติดต่อ โทรสายด่วนยุติธรรม ๑๑๑๑ กด ๗๗ ฟรีตลอด ๒๔ ชั่วโมง

๑) หัวข้อเรื่อง หลักประกันของนายจ้าง

๒) ข้อความสำหรับใช้ประชาสัมพันธ์

เรื่อง หลักประกันของนายจ้าง

กระทรวงยุติธรรม แนะนำประชาชน กรณีนายจ้างผู้ประสงค์นำคนต่างด้าวจากต่างประเทศมาทำงานในประเทศ วางหลักประกันต่ออธิบดีกรมการจัดหางาน เป็นเงินสด หรือพันธบัตรของรัฐบาลไทย หรือสัญญาค้ำประกันของธนาคาร ในอัตรา ๑,๐๐๐ บาท ต่อคนต่างด้าวหนึ่งคน โดยสามารถวางหลักประกันได้ ณ ที่ตั้งที่อันเป็นที่ตั้งสถานที่ทำงานของนายจ้าง ดังต่อไปนี้

๑. เขตกรุงเทพมหานคร ณ สำนักงานจัดหางานกรุงเทพมหานครพื้นที่
๒. จังหวัดอื่น ณ สำนักงานจัดหางานจังหวัด
๓. สถานที่อื่นตามที่อธิบดีประกาศกำหนด

ทั้งนี้ หากประชาชนมีข้อสงสัย สามารถขอรับคำปรึกษาด้านกฎหมาย บริการด้านงานยุติธรรมต่าง ๆ ได้ที่โทรสายด่วนยุติธรรม ๑๑๑๑ กด ๗๗ ฟรีตลอด ๒๔ ชั่วโมง

\*\*\*\*\*



# หลักประกันของนายจ้าง

ให้นายจ้างผู้ประสงค์นำคนต่างตัวจากต่างประเทศมาทำงานในประเทศ  
วางหลักประกันต่ออธิบดีกรมการจัดหางาน เป็นเงินสด หรือพันธบัตรของรัฐบาลไทย  
หรือสัญญาค้ำประกันของธนาคาร ในอัตรา 1,000 บาท ต่อคนต่างตัวหนึ่งคน  
โดยสามารถวางหลักประกันได้ ณ ที่ตั้งอื่นเป็นที่ตั้งสถานที่ทำงานของนายจ้าง  
ดังต่อไปนี้



**1** ในเขตกรุงเทพมหานคร  
ณ สำนักงานจัดหางานกรุงเทพมหานครพื้นที่



**2** ในจังหวัดอื่น ณ สำนักงานจัดหางานจังหวัด



**3** สถานที่อื่นตามที่อธิบดีประกาศกำหนด



ข้อมูลจาก : กฎกระทรวง ครอบคลุมประเภทอุตสาหกรรมจ้างคนต่างตัวมาทำงานกับนายจ้างในประเทศ  
และค่าประกันในกรณีนำคนต่างตัวมาทำงานกับนายจ้างในประเทศ พ.ศ. ๒๕๖๔  
และ พะราชกำหนดกรมบริหารจัดการการทำงานของคนต่างตัว พ.ศ. ๒๕๖๖  
จัดทำโดย กลุ่มงานประชาสัมพันธ์ กองกลาง สำนักงานปลัดกระทรวงยุติธรรม



\*\*\*\*\*

ข้อมูลข่าวสารเพื่อสร้างการรับรู้สู่ชุมชน  
ครั้งที่ ๒๕ / ๒๕๖๕ วันที่ ๒๙ มิถุนายน ๒๕๖๕

กระทรวง กระทรวงการท่องเที่ยวและกีฬา

กรม / หน่วยงาน กรมการท่องเที่ยว

หน่วยงานเจ้าของเรื่อง กรมการท่องเที่ยว

ช่องทางการติดต่อ โทร. ๐ ๒๑๔๑ ๓๓๓๓

๑) หัวข้อเรื่อง เที่ยวน้ำตกอย่างไรให้ปลอดภัยในฤดูฝน

๒) ข้อความสำหรับใช้ประชาสัมพันธ์

เรื่อง เที่ยวน้ำตกอย่างไรให้ปลอดภัยในฤดูฝน

กรมการท่องเที่ยว แนะนำข้อควรปฏิบัติในการเที่ยวน้ำตกช่วงหน้าฝนที่นักท่องเที่ยวควรทำตาม เพื่อความปลอดภัยในการเที่ยวน้ำตกในหน้าฝน ดังนี้

๑. ควรเคารพสิทธิผู้อื่นที่เดินทางเข้าไปสัมผัสธรรมชาติร่วมกัน
๒. งดดื่มแอลกอฮอล์ขณะเที่ยวน้ำตก เนื่องจากอาจทำให้เกิดการมีเมมา เสี่ยงต่อการจมน้ำ
๓. ไม่ทิ้งขยะเกลื่อนกลาด และเก็บขยะออกจากพื้นที่
๔. ควรให้การเดินทางท่องเที่ยวเป็นโอกาสในการเข้าไปเรียนรู้และสัมผัสธรรมชาติ
๕. ควรปฏิบัติตามกฎระเบียบของสถานที่

ในโอกาสนี้ขอแนะนำแหล่งท่องเที่ยว น้ำตกที่มีการจัดการท่องเที่ยวที่ได้รับการรับรองมาตรฐานคุณภาพ แหล่งท่องเที่ยวจากกรมการท่องเที่ยว จำนวน ๑๐ แห่ง ดังนี้

๑. น้ำตกแม่ยะ อุทยานแห่งชาติดอยอินทนนท์ จังหวัดเชียงใหม่
๒. น้ำตกคลองลาน อุทยานแห่งชาติคลองลาน จังหวัดกำแพงเพชร
๓. น้ำตกตาดโตน อุทยานแห่งชาติตาดโตน จังหวัดชัยภูมิ
๔. น้ำตกเขาชะเมา อุทยานแห่งชาติเขาชะเมา-เขาวง จังหวัดระยอง
๕. น้ำตกเจ็ดสาวน้อย อุทยานแห่งชาติน้ำตกเจ็ดสาวน้อย จังหวัดสระบุรี
๖. น้ำตกกะโรม อุทยานแห่งชาติเขาหลวง จังหวัดนครศรีธรรมราช
๗. น้ำตกกรุงชิง อุทยานแห่งชาติเขาหลวง จังหวัดนครศรีธรรมราช
๘. น้ำตกห้วยยาง อุทยานแห่งชาติน้ำตกห้วยยาง จังหวัดประจวบคีรีขันธ์
๙. น้ำตกไทรโยคน้อย อุทยานแห่งชาติไทรโยค จังหวัดกาญจนบุรี
๑๐. น้ำตกไทรโยคใหญ่ อุทยานแห่งชาติไทรโยค จังหวัดกาญจนบุรี

ทั้งนี้ หากประชาชนมีข้อสงสัย สามารถสอบถามเพิ่มเติมได้ที่ โทร. ๐ ๒๑๔๑ ๓๓๓๓

\*\*\*\*\*



# เที่ยว น้ำตก อย่างไร?? ให้สนุก และปลอดภัย ในฤดูฝน

1 เคารพสิทธิ์ผู้อื่นที่เดินทาง  
เข้าไปสัมผัสธรรมชาติร่วมกัน

2 งดดื่มแอลกอฮอล์ 

3 ไม่ทิ้งขยะเกลื่อนกลาด  
และเก็บขยะออกจากพื้นที่ 

4 ตั้งใจท่องเที่ยวเพื่อเปิดโอกาส  
เรียนรู้และสัมผัสธรรมชาติ

5 ปฏิบัติตามกฎระเบียบของสถานที่

  
ชี้เป้า 10 น้ำตกน่าเที่ยว  
มาตรฐานคุณภาพแหล่งท่องเที่ยวจากกรมการท่องเที่ยว



02141 3333

www.dot.go.th

กรมการท่องเที่ยว

จัดทำโดย PR DOT 08/06/2022  
ขอบคุณภาพจาก Travel trueid.net

\*\*\*\*\*



# ข้อมูลข่าวสารเพื่อสร้างการรับรู้สู่ชุมชน ครั้งที่ ๒๔ / ๒๕๖๕

ลำดับ	เรื่อง	หน่วยงาน	เอกสารประกอบ
มาตรการด้านการป้องกันและการให้ความช่วยเหลือจากการแพร่ระบาดของโรคติดเชื้อไวรัสโคโรนา 2019 (COVID-19)			
๑.	มาตรการเดินทางเข้าประเทศตั้งแต่วันที่ ๑ มิถุนายน ๒๕๖๕ เป็นต้นไป	กระทรวงการต่างประเทศ	อินโฟกราฟิก ๑ ชุด
มาตรการด้านการพัฒนาและเสริมสร้างศักยภาพทรัพยากรมนุษย์			
๒.	การนำส่วนของกัญชา กัญชง มาใช้ในอาหาร	กระทรวงสาธารณสุข	อินโฟกราฟิก ๑ ชุด
๓.	รับสมัครด่วน!! นายจ้างชาวๆ ต้องการพยาบาล และช่างฝีมือกว่า ๓๐๐ อัตรา รายได้สูง สวัสดิการดี	กระทรวงแรงงาน	-
๔.	ข้อผิดพลาดหน้าจะมีความผิดตามกฎหมายอย่างไร	กระทรวงยุติธรรม	อินโฟกราฟิก ๑ ชุด
มาตรการด้านการปรับสมดุลและพัฒนาระบบการบริหารจัดการภาครัฐ			
๕.	ปภ. ชวนโหลดแอปพลิเคชันแจ้งเตือนภัย “THAI DISASTER ALERT”	กระทรวงมหาดไทย	อินโฟกราฟิก ๑ ชุด

## หมายเหตุ

๑. ข้อมูลดังกล่าวเป็นข้อมูลเพื่อการสร้างการรับรู้ที่มาจากทุกกระทรวงตามบันทึกข้อตกลงความร่วมมือการบูรณาการเสริมสร้างการรับรู้สู่ชุมชน จังหวัดสามารถหาข้อมูลเพิ่มเติมหรือขยายความข้อมูลที่ใช้เฉพาะพื้นที่ได้ตามความถูกต้องและเหมาะสม
๒. ให้จังหวัดนำข้อมูลเพื่อสร้างการรับรู้ตามแนวทางที่กำหนด ตามหนังสือกระทรวงมหาดไทย ด่วนที่สุด ที่ มท ๐๒๐๖.๒/ว๑๔๔๙ ลงวันที่ ๕ มีนาคม ๒๕๖๒ เรื่อง แนวทางการสร้างการรับรู้สู่ชุมชน
๓. จังหวัดสามารถดาวน์โหลดข้อมูลข่าวสารเพื่อสร้างการรับรู้สู่ชุมชนได้ที่ ช่องทางไลน์ (Line) กลุ่ม “ข้อมูลข่าวสารเพื่อการสร้างการรับรู้” และเว็บไซต์กองสารนิเทศ สป. หัวข้อ “การสร้างการรับรู้สู่ชุมชน”

\*\*\*\*\*

ข้อมูลข่าวสารเพื่อสร้างการรับรู้สู่ชุมชน  
ครั้งที่ ๒๔ / ๒๕๖๕ วันที่ ๒๓ มิถุนายน ๒๕๖๕

กระทรวง กระทรวงการต่างประเทศ

กรม / หน่วยงาน กรมการกงสุล

หน่วยงานเจ้าของเรื่อง กองคุ้มครองและดูแลผลประโยชน์คนไทยในต่างประเทศ

ช่องทางการติดต่อ โทร. ๐ ๒๕๓๒ ๘๔๔๒

๑) หัวข้อเรื่อง มาตรการเดินทางเข้าประเทศตั้งแต่วันที่ ๑ มิถุนายน ๒๕๖๕ เป็นต้นไป

๒) ข้อความสำหรับใช้ประชาสัมพันธ์

เรื่อง มาตรการเดินทางเข้าประเทศตั้งแต่วันที่ ๑ มิถุนายน ๒๕๖๕ เป็นต้นไป

กระทรวงการต่างประเทศ ขอแนะนำเรื่องมาตรการเดินทางเข้าประเทศตั้งแต่วันที่ ๑ มิถุนายน ๒๕๖๕ เป็นต้นไป โดยแบ่งออกเป็น ๒ กรณี ดังนี้

**๑. ผู้มีสัญชาติไทย**

- ไม่ต้องลงทะเบียน Thailand Pass
- เดินทางเข้าประเทศโดยไม่ต้องกักตัวและไม่ต้องตรวจหาเชื้อโควิด-19 เมื่อมาถึง
- ต้องแสดงเอกสารรับรองการได้รับวัคซีนหรือหากไม่ได้รับวัคซีน/รับวัคซีนไม่ครบ ให้แสดงผลตรวจ RT-PCR หรือ Professional ATK ที่ออกภายใน ๗๒ ชั่วโมงก่อนเดินทาง
- สำหรับผู้เดินทางเข้าประเทศไทยทางบก สามารถเดินทางเข้าได้ ณ จุดผ่านแดนถาวรทุกจุด

**๒. ชาวต่างชาติ**

- ลงทะเบียนในระบบ Thailand Pass ทางเว็บไซต์ [tp.consular.go.th](http://tp.consular.go.th) ก่อนเดินทาง โดยสามารถแนบเอกสาร ได้แก่ หนังสือเดินทาง, เอกสารรับรองการได้รับวัคซีน หรือหากไม่ได้รับวัคซีน/รับวัคซีนไม่ครบ ให้แนบผลตรวจ RT-PCR หรือ Professional ATK ที่ออกภายใน ๗๒ ชั่วโมงก่อนเดินทาง และหลักฐานการมีประกันที่ครอบคลุมค่ารักษาพยาบาลในไทยในวงเงินขั้นต่ำ ๑๐,๐๐๐ ดอลลาร์สหรัฐ
- เมื่อลงทะเบียนสำเร็จแล้ว ท่านจะได้รับ QR Code ภายใน ๑ - ๒ ชั่วโมง
- เมื่อเดินทางถึงไทย สายการบินและด่านควบคุมโรคฯ จะเป็นผู้ตรวจสอบเอกสาร

ทั้งนี้ หากประชาชนมีข้อสงสัย สามารถสอบถามเพิ่มเติมได้ที่ โทร. ๐ ๒๕๓๒ ๘๔๔๒

\*\*\*\*\*



ณ วันที่ 31 พฤษภาคม 2565



# มาตรการเดินทางเข้าประเทศไทย

(มีผลวันที่ 1 มิถุนายน 2565 เป็นต้นไป)

## ผู้มีสัญชาติไทย

### ไม่ต้องลงทะเบียน Thailand Pass

- เดินทางเข้าประเทศโดยไม่ต้องกักตัวและไม่ต้องตรวจหาเชื้อโควิด-19 เมื่อมาถึง
- ต้องแสดงเอกสารรับรองการได้รับวัคซีน หรือหากไม่ได้รับวัคซีน/ วัคซีนไม่ครบให้แสดงผลตรวจ **RT-PCR หรือ Professional ATK** ที่ออกภายใน 72 ชั่วโมง ก่อนเดินทาง
- สามารถเดินทางเข้าได้ ณ จุดผ่านแดนถาวรทุกจุด (สำหรับผู้เดินทางเข้าทางบก)

## ชาวต่างชาติ

### ลงทะเบียน THAILAND PASS

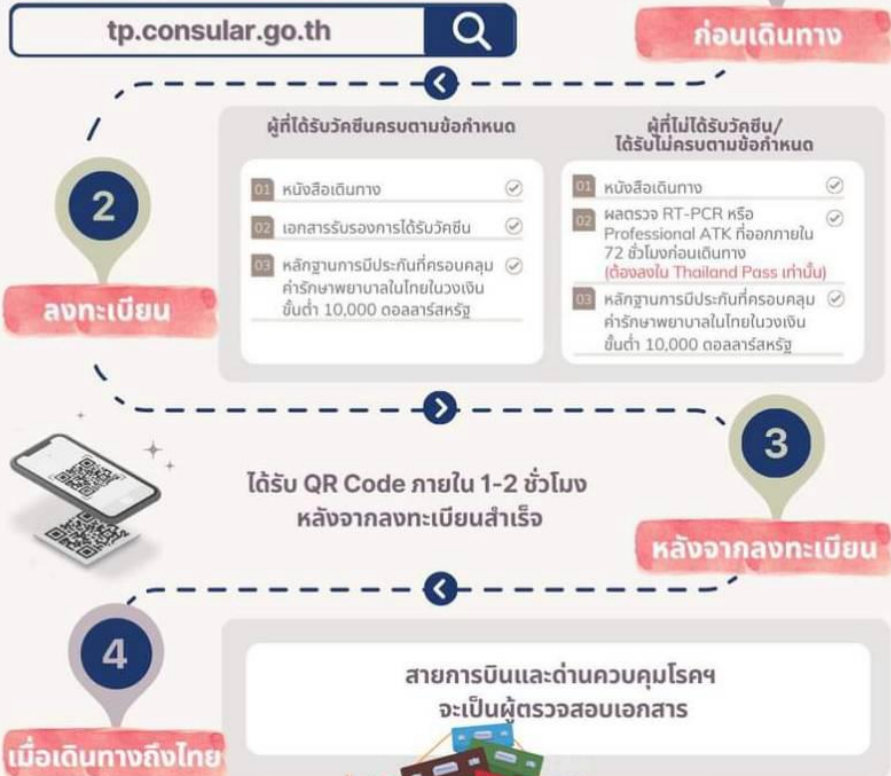

02-572-8442  
Call center รนการทงสุ  
นระรวงารต่าประเทศไทย



ข้อมูลข่าวสารเพื่อสร้างการรับรู้สู่ชุมชน  
ครั้งที่ ๒๔ / ๒๕๖๕ วันที่ ๒๓ มิถุนายน ๒๕๖๕

กระทรวง กระทรวงสาธารณสุข

กรม / หน่วยงาน สำนักงานคณะกรรมการอาหารและยา

หน่วยงานเจ้าของเรื่อง สำนักงานคณะกรรมการอาหารและยา

ช่องทางการติดต่อ โทรสายด่วน อย. ๑๕๕๖

๑) หัวข้อเรื่อง การนำส่วนของกัญชา กัญชง มาใช้ในอาหาร

๒) ข้อความสำหรับใช้ประชาสัมพันธ์

เรื่อง การนำส่วนของกัญชา กัญชง มาใช้ในอาหาร

สำนักงานคณะกรรมการอาหารและยา แนะนำประชาชน กรณีนำส่วนของกัญชา กัญชงมาใช้ในอาหาร ส่วนของกัญชา กัญชง และสารสกัด CBD ที่ใช้เป็นส่วนประกอบของอาหารต้องเป็นเฉพาะส่วนของพืชที่กำหนดไว้ในประกาศกระทรวงสาธารณสุข ผู้ประกอบการที่ประสงค์จะผลิตอาหารเพื่อจำหน่าย ต้องยื่นขอรับเลขสถานที่ผลิตอาหารและยื่นขอรับเลขสารบบอาหาร โดยประชาชนสามารถติดต่อสอบถามข้อมูล ได้ดังนี้

**๑. กรณีสถานที่ผลิตตั้งอยู่ในเขตกรุงเทพมหานคร**

- กองอาหาร สำนักงานคณะกรรมการอาหารและยา

**๒. กรณีสถานที่ผลิตตั้งอยู่ต่างจังหวัด**

- สำนักงานสาธารณสุขจังหวัดตามจังหวัดที่ตั้งสถานที่ผลิต

ทั้งนี้ หากประชาชนมีข้อสงสัย สามารถสอบถามเพิ่มเติมได้ที่ โทรสายด่วนกรมควบคุมโรค ๑๕๒๒

\*\*\*\*\*



# การนำส่วนของกัญชา กัญชง มาใช้ในอาหาร



ส่วนของกัญชา กัญชง และสารสกัด CBD  
ที่ใช้เป็นส่วนประกอบของอาหาร  
ต้องเป็นเฉพาะส่วนของพืชที่กำหนดไว้ใน  
ประกาศกระทรวงสาธารณสุข

## ผู้ประกอบการที่ประสงค์จะผลิตอาหารเพื่อจำหน่าย

ต้องยื่นขอรับเลขสถานที่ผลิตอาหารและยื่นขอรับเลขสารบบอาหาร



ติดต่อสอบถามข้อมูล



กรณีสถานที่ผลิตตั้ง  
อยู่ใน กทม.

▶ กองอาหาร

สำนักงานคณะกรรมการอาหารและยา

กรณีสถานที่ผลิตตั้ง  
อยู่ใน ตจว.

▶ สำนักงานสาธารณสุขจังหวัด

ตามจังหวัดที่ตั้งสถานที่ผลิต



สำนักงานคณะกรรมการอาหารและยา  
Food and Drug Administration



ผลิตโดย กองพัฒนาวิทยายุทธภัณฑ์



/FDATHAI

\*\*\*\*\*

ข้อมูลข่าวสารเพื่อสร้างการรับรู้สู่ชุมชน  
ครั้งที่ ๒๔ / ๒๕๖๕ วันที่ ๒๓ มิถุนายน ๒๕๖๕

กระทรวง กระทรวงแรงงาน

กรม / หน่วยงาน สำนักงานประกันสังคม

หน่วยงานเจ้าของเรื่อง สำนักงานประกันสังคม

ช่องทางการติดต่อ สายด่วนกระทรวงแรงงาน โทร. ๑๕๐๖

๑) หัวข้อเรื่อง รับสมัครด่วน!! นายจ้างชาวฯ ต้องการพยาบาล และช่างฝีมือกว่า ๓๐๐ อัตรา รายได้สูง สวัสดิการดี

๒) ข้อความสำหรับใช้ประชาสัมพันธ์

เรื่อง รับสมัครด่วน!! นายจ้างชาวฯ ต้องการพยาบาล และช่างฝีมือกว่า ๓๐๐ อัตรา รายได้สูง สวัสดิการดี

กระทรวงแรงงานมีนโยบายส่งเสริมการมีงานทำให้กับคนไทยทุกกลุ่ม โดยเฉพาะการจัดส่งแรงงานไทยไปทำงานประเทศซาอุดีอาระเบีย ซึ่งนายจ้างได้แจ้งความต้องการแรงงานไทยผ่านทางสำนักงานแรงงานในประเทศซาอุดีอาระเบีย ส่วนใหญ่เป็นสาขาพยาบาลวิชาชีพ พี่เลี้ยงพยาบาล และผู้ช่วยพยาบาล สาขาละ ๑๐๐ อัตรา รวม ๓๐๐ อัตรา นอกจากนี้ ยังมีสาขาช่างอีก ๙ อัตรา ได้แก่ ช่างเชื่อม ๓ อัตรา ช่างควบคุม เครื่องกลึง ๓ อัตรา ช่างไฟฟ้าอุตสาหกรรม ๓ อัตรา โดยตำแหน่งดังกล่าว มีอัตราค่าจ้างสุทธิประมาณ ๒๗,๕๐๐ - ๓๗,๐๐๐ บาท ขึ้นอยู่กับอัตราแลกเปลี่ยนเงินตราต่างประเทศ โดยเมื่อไปทำงานในซาอุดีอาระเบียแล้ว นายจ้างจะจัดสวัสดิการอื่น ๆ ให้กับแรงงานไทย เช่น ค่าอาหาร ค่าที่พัก รถรับ - ส่งจากที่พักไปทำงาน ค่าตัวการเดินทางไปกลับรายปีฟรี ประกันสุขภาพ ประกันการบาดเจ็บจากการทำงาน วันลาหยุดพักผ่อนประจำปี และสวัสดิการอื่น ๆ

ผู้ที่สนใจไปทำงานในประเทศซาอุดีอาระเบีย ขอให้ติดตามข่าวสารหรือประกาศรับสมัครตำแหน่งงานจากกรมการจัดหางานเป็นระยะ โดยในเบื้องต้นสามารถลงทะเบียนผ่านระบบ E-Service กองบริหารแรงงานไทยไปต่างประเทศ ได้ที่เว็บไซต์ <http://toea.doe.go.th> เลือก “ลงทะเบียน” เลือก “คนหางาน” และสามารถศึกษาคู่มือวิธีการลงทะเบียนคนหางานได้ที่หน้าเว็บไซต์ [www.doe.go.th/overseas](http://www.doe.go.th/overseas) หรือติดต่อสำนักงานจัดหางานได้ทุกจังหวัด และสำนักงานจัดหางานกรุงเทพมหานคร พื้นที่ ๑-๑๐ ในวัน เวลาราชการ

ทั้งนี้ หากมีข้อสงสัย สามารถสอบถามเพิ่มเติมได้ที่ สายด่วนกระทรวงแรงงาน โทร. ๑๕๐๖

\*\*\*\*\*

ข้อมูลข่าวสารเพื่อสร้างการรับรู้สู่ชุมชน  
ครั้งที่ ๒๔ / ๒๕๖๕ วันที่ ๒๓ มิถุนายน ๒๕๖๕

กระทรวง กระทรวงยุติธรรม

กรม / หน่วยงาน สำนักงานปลัดกระทรวงยุติธรรม

หน่วยงานเจ้าของเรื่อง สำนักงานปลัดกระทรวงยุติธรรม

ช่องทางการติดต่อ โทรสายด่วนยุติธรรม ๑๑๑๑ กด ๗๗ ฟรีตลอด ๒๔ ชั่วโมง

๑) หัวข้อเรื่อง ขับรถปาดหน้าจะมีความผิดตามกฎหมายอย่างไร

๒) ข้อความสำหรับใช้ประชาสัมพันธ์

เรื่อง ขับรถปาดหน้าจะมีความผิดตามกฎหมายอย่างไร

กระทรวงยุติธรรม แจ้งเตือนประชาชน กรณีขับรถปาดหน้าจะมีความผิดฐานขับรถในลักษณะประมาท  
หวาดเสียวอาจก่อให้เกิดอันตรายแก่ผู้อื่น มีความผิด และต้องระวางโทษตามพระราชบัญญัติจราจรทางบก  
พ.ศ. ๒๕๒๒ ดังนี้

- มาตรา ๔๓ (๔) ห้ามมิให้ผู้ขับขี่ขับรถโดยประมาทหรือนำหวาดเสียว อันอาจเกิดอันตรายแก่บุคคล  
หรือทรัพย์สิน

- มาตรา ๑๕๗ ผู้ใดฝ่าฝืนหรือไม่ปฏิบัติตามมาตรา ๔๓ (๔) ต้องระวางโทษปรับตั้งแต่ ๔๐๐ บาท  
ถึง ๑,๐๐๐ บาท

โดยกระทรวงยุติธรรมขอให้ผู้ขับขี่ใช้ความระมัดระวังและมีน้ำใจต่อเพื่อนร่วมเดินทาง เพื่อความปลอดภัย  
ในชีวิตและทรัพย์สินของผู้ขับขี่ และผู้ใช้รถ ใช้ถนนร่วมกัน

ทั้งนี้ หากประชาชนมีข้อสงสัย สามารถขอรับคำปรึกษาด้านกฎหมาย บริการด้านงานยุติธรรมต่าง ๆ  
ได้ที่โทรสายด่วนยุติธรรม ๑๑๑๑ กด ๗๗ ฟรีตลอด ๒๔ ชั่วโมง

\*\*\*\*\*



# ขับรถขาดหน้า จะมีความผิดตามกฎหมายอย่างไร

ขับรถขาดหน้าจะมีความผิดฐานขับรถในลักษณะ  
ประมาทหาผลเสียหาย อาจจะทำให้เกิดอันตรายแก่ผู้อื่น  
ตาม พระราชบัญญัติจราจรทางบก พ.ศ. 2522  
มาตรา 43 (4) ต้องระวางโทษปรับ ตั้งแต่ 400 - 1,000 บาท



## มาตรา 43 (4)

ห้ามมิให้ผู้ขับขี่ขับรถโดยประมาทหรือนำพาผลเสียหาย  
อันอาจเกิดอันตรายแก่บุคคลหรือทรัพย์สิน



## มาตรา 157

ผู้ใดฝ่าฝืนหรือไม่ปฏิบัติตามมาตรา 43(4)  
ต้องระวางโทษปรับตั้งแต่ 400 บาท ถึง 1,000 บาท

ขอให้ผู้ขับขี่ใช้ความระมัดระวัง และมีน้ำใจต่อเพื่อนร่วมเดินทาง  
เพื่อความปลอดภัยในชีวิตและทรัพย์สิน

ข้อมูลจาก : พระราชบัญญัติจราจรทางบก พ.ศ. 2522

จัดทำโดย : กลุ่มงานประชาสัมพันธ์ กองกลาง สำนักงานปลัดกระทรวงยุติธรรม



ข้อมูลข่าวสารเพื่อสร้างการรับรู้สู่ชุมชน  
ครั้งที่ ๒๔ / ๒๕๖๕ วันที่ ๒๓ มิถุนายน ๒๕๖๕

กระทรวง กระทรวงมหาดไทย

กรม / หน่วยงาน กรมป้องกันและบรรเทาสาธารณภัย

หน่วยงานเจ้าของเรื่อง กรมป้องกันและบรรเทาสาธารณภัย

ช่องทางการติดต่อ โทรสายด่วนนิรภัย ๑๙๙๔ ตลอด ๒๔ ชั่วโมง

๑) หัวข้อเรื่อง ปก. ขวนโหลดแอปพลิเคชันแจ้งเตือนภัย “THAI DISASTER ALERT”

๒) ข้อความสำหรับใช้ประชาสัมพันธ์

เรื่อง ปก. ขวนโหลดแอปพลิเคชันแจ้งเตือนภัย “THAI DISASTER ALERT”

กรมป้องกันและบรรเทาสาธารณภัย (ปก.) ขอเชิญชวนประชาชนโหลดแอปพลิเคชันแจ้งเตือนภัย "THAI DISASTER ALERT" รู้ก่อน - ลดเสี่ยงภัย ซึ่งเป็น Mobile Application แจ้งเตือนภัยในรูปแบบ Real Time โดยส่งข้อมูลแจ้งเตือนภัยในพื้นที่ที่คาดว่าจะเกิดภัยพิบัติ เพื่อให้ประชาชนพื้นที่เสี่ยงภัย สามารถเตรียมพร้อมรับมือ และลดผลกระทบจากภัยพิบัติทันต่อสถานการณ์ สมัครใช้งานง่าย ๆ ใน ๓ ขั้นตอน ดังนี้

๑. ใส่ข้อมูลผู้ใช้งาน
๒. เลือกจังหวัดที่จะรับข้อมูลแจ้งเตือนภัย
๓. เปิด Location

โดยสามารถดาวน์โหลด THAI DISASTER ได้ทั้ง IOS และ ANDROID มีการส่งข้อความแจ้งเตือน (Notification) และข้อมูลด้านสาธารณภัย บนหน้าจอสมาร์ตโฟน เมื่อมีการคาดการณ์ว่าจะเกิดภัยพิบัติในจังหวัดที่ผู้ใช้งานได้เลือกไว้ผ่าน ๕ เมนูหลัก ดังนี้

๑. Alert แจ้งเตือนภัยเป็น ๒ ส่วน ส่วนแรก เฉพาะจังหวัดที่ผู้ใช้งานเลือกไว้ ส่วนที่สอง แจ้งเตือนภัยทั่วประเทศ

๒. All ให้ข้อมูลเป็นรูปแบบแผนที่ประเทศไทย จังหวัดที่มีการแจ้งเตือนภัยจะขึ้นแถบสีให้เห็นชัด และสามารถกดเข้าไปดูข้อมูลการแจ้งเตือนภัยได้

๓. Area แจ้งเตือนภัยในพื้นที่ ๓ จังหวัดที่ผู้ใช้งานลงทะเบียนไว้ และแสดงพิกัดที่อยู่ ณ ปัจจุบัน

๔. Hotline ให้บริการข้อมูลเบอร์โทรสายด่วนสำหรับแจ้งเหตุสาธารณภัยหรือเหตุฉุกเฉิน

๕. Info แสดงข้อมูลของผู้ใช้งาน

ทั้งนี้ หากประชาชนพบเห็นหรือต้องการแจ้งเหตุสาธารณภัย สามารถติดต่อได้ที่ โทรสายด่วนนิรภัย ๑๙๙๔ ตลอด ๒๔ ชั่วโมง

\*\*\*\*\*

# ปก.ชวนโหลดแอปพลิเคชันแจ้งเตือนภัย “THAI DISASTER ALERT” รู้ก่อน - ลดเสี่ยงภัย

สมัครใช้งานง่าย ๆ ใน 3 ขั้นตอน

- 1 ใส่ข้อมูลผู้ใช้งาน
- 2 เลือกจังหวัดที่จะรับข้อมูลแจ้งเตือนภัย
- 3 เปิด Location

THAI DISASTER ALERT เป็น Mobile Application แจ้งเตือนภัยในรูปแบบ Real Time โดยส่งข้อมูลแจ้งเตือนภัยในพื้นที่คาดว่าจะเกิดภัยพิบัติ เพื่อให้ประชาชนพื้นที่เสี่ยงภัยสามารถเตรียมพร้อมรับมือและลดผลกระทบจากภัยพิบัติได้ทันต่อสถานการณ์



ดาวน์โหลด Thai Disaster Alert ได้ทั้ง iOS and Android



ส่งข้อความแจ้งเตือน (Notification) และข้อมูลด้านสาธารณภัย บนหน้าจอสมาร์ทโฟน เมื่อมีการคาดการณ์ว่าจะเกิดภัยพิบัติในจังหวัดที่ผู้ใช้งานได้เลือกไว้ผ่าน 5 เมนูหลัก ดังนี้

- Alert** แจ้งเตือนภัยเป็น 2 ส่วน ส่วนแรก เฉพาะจังหวัดที่ผู้ใช้งานเลือกไว้ ส่วนที่สอง แจ้งเตือนภัยทั่วประเทศ
- All** ให้ข้อมูลในรูปแบบแผนที่ประเทศไทย จังหวัดที่มีการแจ้งเตือนภัยจะขึ้นแผนที่ให้เห็นด้วยสีแดงแทนการกดเข้าไปดูข้อมูลการแจ้งเตือนภัย
- Area** แจ้งเตือนภัยในพื้นที่ 3 จังหวัดที่ผู้ใช้งานสนใจไว้ และของพื้นที่อยู่ ณ ปัจจุบัน
- Hotline** ให้บริการข้อมูลเบอร์โทรสายด่วนสำหรับแจ้งเหตุสาธารณภัยเขตทุกชนิด
- Info** แสดงข้อมูลของผู้ใช้งาน

No.106-31052565

โทรฉุกเฉิน  
1784



LINE @1784DDPM

กรมป้องกันและบรรเทาสาธารณภัย DOPM  
@DDPMNews www.disaster.go.th



กรมป้องกันและบรรเทาสาธารณภัย  
กระทรวงมหาดไทย

\*\*\*\*\*



# ข้อมูลข่าวสารเพื่อสร้างการรับรู้สู่ชุมชน ครั้งที่ ๒๓ / ๒๕๖๕

ลำดับ	เรื่อง	หน่วยงาน	เอกสารประกอบ
<b>มาตรการด้านการป้องกันและการให้ความช่วยเหลือจากการแพร่ระบาดของโรคติดเชื้อไวรัสโคโรนา 2019 (COVID-19)</b>			
๑.	วัคซีนป้องกันโรคไข้หวัดใหญ่ สามารถฉีดพร้อมกับวัคซีนโควิด 19 ได้	กระทรวงสาธารณสุข	อินโฟกราฟิก ๑ ชุด
<b>มาตรการด้านการพัฒนาและเสริมสร้างศักยภาพทรัพยากรมนุษย์</b>			
๒.	PEA มีหลักเกณฑ์ยกเว้นการงดจ่ายไฟฟ้า กับสถานที่ที่มีผู้ป่วยต้องใช้ไฟฟ้าเพื่อการรักษาพยาบาล	กระทรวงมหาดไทย	อินโฟกราฟิก ๑ ชุด
๓.	ต่อเติมบ้าน ให้ถูกกฎหมาย ต้องทำอย่างไร	กระทรวงยุติธรรม	อินโฟกราฟิก ๑ ชุด
๔.	ซื้อทัวร์อย่างไรไม่ให้โดนหลอก	กระทรวงการท่องเที่ยวและกีฬา	อินโฟกราฟิก ๑ ชุด
<b>มาตรการด้านการปรับสมดุลและพัฒนาระบบการบริหารจัดการภาครัฐ</b>			
๕.	สททช. คิกออฟ แผนปฏิบัติการทรัพยากรน้ำผ่านระบบ Thai Water Plan	สำนักนายกรัฐมนตรี	อินโฟกราฟิก ๑ ชุด

## หมายเหตุ

- ข้อมูลดังกล่าวเป็นข้อมูลเพื่อการสร้างการรับรู้ที่มาจากทุกกระทรวงตามบันทึกข้อตกลงความร่วมมือการบูรณาการเสริมสร้างการรับรู้สู่ชุมชน จังหวัดสามารถหาข้อมูลเพิ่มเติมหรือขยายความข้อมูลที่ใช้เฉพาะพื้นที่ได้ตามความถูกต้องและเหมาะสม
- ให้จังหวัดนำข้อมูลเพื่อสร้างการรับรู้ตามแนวทางที่กำหนด ตามหนังสือกระทรวงมหาดไทย ด่วนที่สุด ที่ มท ๐๒๐๖.๒/ว๑๔๔๙ ลงวันที่ ๕ มีนาคม ๒๕๖๒ เรื่อง แนวทางการสร้างการรับรู้สู่ชุมชน
- จังหวัดสามารถดาวน์โหลดข้อมูลข่าวสารเพื่อสร้างการรับรู้สู่ชุมชนได้ที่ ช่องทางไลน์ (Line) กลุ่ม “ข้อมูลข่าวสารเพื่อการสร้างการรับรู้” และเว็บไซต์กองสารนิเทศ สป. หัวข้อ “การสร้างการรับรู้สู่ชุมชน”

\*\*\*\*\*

ข้อมูลข่าวสารเพื่อสร้างการรับรู้สู่ชุมชน  
ครั้งที่ ๒๓ / ๒๕๖๕ วันที่ ๑๗ มิถุนายน ๒๕๖๕

กระทรวง กระทรวงสาธารณสุข

กรม / หน่วยงาน สำนักงานปลัดกระทรวงสาธารณสุข

หน่วยงานเจ้าของเรื่อง กรมควบคุมโรค

ช่องทางการติดต่อ โทรสายด่วนกรมควบคุมโรค ๑๔๒๒

๑) หัวข้อเรื่อง วัคซีนป้องกันโรคไข้หวัดใหญ่ สามารถฉีดพร้อมกับวัคซีนโควิด 19 ได้

๒) ข้อความสำหรับใช้ประชาสัมพันธ์

เรื่อง วัคซีนป้องกันโรคไข้หวัดใหญ่ สามารถฉีดพร้อมกับวัคซีนโควิด 19 ได้

กระทรวงสาธารณสุข แนะนำประชาชน กรณีวัคซีนป้องกันโรคไข้หวัดใหญ่ สามารถฉีดพร้อมกับวัคซีนโควิด ๑๙ ได้ โดยสามารถฉีดวัคซีนที่แขนคนละข้าง และการฉีดวัคซีนไข้หวัดใหญ่ เพื่อเตรียมความพร้อมสำหรับการเข้าสู่ระยะโรคประจำถิ่น ดังนี้

- การผ่อนคลายมาตรการป้องกันควบคุมโรคโควิด 19 อาจส่งผลให้เกิดการแพร่ระบาดของเชื้อไวรัสไข้หวัดใหญ่เพิ่มขึ้น และพบผู้ป่วยโรคไข้หวัดใหญ่เพิ่มขึ้นได้

- การฉีดวัคซีนจะช่วยลดการป่วยรุนแรงและลดการเสียชีวิตจากไข้หวัดใหญ่

- อีกทั้งช่วยลดความเสี่ยงต่อการเสียชีวิตที่เพิ่มขึ้นจากการติดเชื้อของทั้ง ๒ โรค

ประชาชนสามารถติดต่อเข้ารับการฉีดวัคซีนที่สถานบริการสาธารณสุขของรัฐใกล้บ้าน หรือเอกชนที่ร่วมโครงการหลักประกันสุขภาพแห่งชาติ (สามารถค้นหาสถานบริการใกล้บ้านผ่าน Application เป๋าตัง)

ทั้งนี้ หากประชาชนมีข้อสงสัย สามารถสอบถามเพิ่มเติมได้ที่ โทรสายด่วนกรมควบคุมโรค ๑๔๒๒

\*\*\*\*\*



# วัคซีนป้องกันโรคไข้หวัดใหญ่

## สามารถฉีดพร้อมกับ วัคซีนโควิด 19 ได้



การฉีดวัคซีนไข้หวัดใหญ่ เพื่อเตรียมความพร้อมสำหรับการเข้าสู่ระยะโรคประจำถิ่น

- การผ่อนคลายมาตรการป้องกันควบคุมโรคโควิด 19 อาจส่งผลให้เกิดการแพร่ระบาดของเชื้อไวรัสไข้หวัดใหญ่เพิ่มขึ้น และพบผู้ป่วยโรคไข้หวัดใหญ่เพิ่มขึ้นได้
- การฉีดวัคซีนจะช่วยลดการป่วยรุนแรงและลดการเสียชีวิตจากไข้หวัดใหญ่
- อีกทั้งช่วยลดความเสี่ยงต่อการเสียชีวิตที่เพิ่มขึ้นจากการติดเชื้อของทั้ง 2 โรค



### ติดต่อเข้ารับการฉีดวัคซีน

สถานบริการสาธารณสุขของรัฐใกล้บ้าน หรือเอกชน  
ที่ร่วมโครงการหลักประกันสุขภาพแห่งชาติ (สปสช.)  
สอบถามข้อมูลเพิ่มเติมได้ที่สายด่วนกรมควบคุมโรค

☎ 1422 และสายด่วน สปสช. ☎ 1330

สามารถค้นหาสถานบริการใกล้บ้านผ่าน  
Application **เป๋าตัง**



ODC  
กรมควบคุมโรค



กรมควบคุมโรค

ที่มา : กองโรคติดต่อทั่วไป กรมควบคุมโรค | ข้อมูล ณ วันที่ 9 พฤษภาคม 2565

\*\*\*\*\*

ข้อมูลข่าวสารเพื่อสร้างการรับรู้ชุมชน  
ครั้งที่ ๒๓ / ๒๕๖๕ วันที่ ๑๗ มิถุนายน ๒๕๖๕

กระทรวง กระทรวงมหาดไทย

กรม / หน่วยงาน การไฟฟ้าส่วนภูมิภาค

หน่วยงานเจ้าของเรื่อง การไฟฟ้าส่วนภูมิภาค

ช่องทางการติดต่อ PEA Contact Center โทร. ๑๑๒๙

๑) หัวข้อเรื่อง PEA มีหลักเกณฑ์ยกเว้นการงดจ่ายไฟฟ้า กับสถานที่ที่มีผู้ป่วยต้องใช้ไฟฟ้าเพื่อการรักษาพยาบาล

๒) ข้อความสำหรับใช้ประชาสัมพันธ์

เรื่อง PEA มีหลักเกณฑ์ยกเว้นการงดจ่ายไฟฟ้า กับสถานที่ที่มีผู้ป่วยต้องใช้ไฟฟ้าเพื่อการรักษาพยาบาล

การไฟฟ้าส่วนภูมิภาค (PEA) มีหลักเกณฑ์ยกเว้นการงดจ่ายไฟฟ้า (ไม่ตัดกระแสไฟฟ้า) กับสถานที่หรือบ้านที่มีผู้ป่วยที่ต้องใช้ไฟฟ้าในการเดินเครื่องมือทางการแพทย์เพื่อการรักษาพยาบาล ดังนี้

๑. ผู้ใช้ไฟฟ้าติดต่อลงทะเบียนที่สำนักงาน PEA ในพื้นที่ทุกแห่ง โดยเอกสารที่ต้องใช้ในการลงทะเบียน ได้แก่ บัตรประจำตัวประชาชนของผู้ใช้ไฟฟ้า, บัตรประจำตัวประชาชนของผู้ป่วยหรือสำเนา, ใบรับรองแพทย์จากโรงพยาบาล มีอายุไม่เกิน ๑ เดือน นับแต่วันที่ออกใบรับรองแพทย์ที่ระบุว่าผู้ป่วยที่ต้องใช้ไฟฟ้า ในการเดินเครื่องมือทางการแพทย์เพื่อการรักษาพยาบาลและหลักฐานแสดงสถานที่ใช้ไฟฟ้า กรณีที่มอบอำนาจให้ผู้อื่นมาดำเนินการแทน ต้องมีหลักฐานแสดงตัวของผู้มอบอำนาจและผู้รับมอบอำนาจ

๒. PEA ส่งวนสิทธิการเข้าตรวจสอบสถานที่ใช้ไฟฟ้า

๓. ยื่นลงทะเบียนเพื่อรักษาสิทธิต่อเนื่องภายในวันที่ ๓๑ มกราคม ของทุกปี

๔. กรณีไม่มีความจำเป็นต้องใช้ไฟฟ้าในการเดินเครื่องมือทางการแพทย์แล้ว ต้องแจ้งยกเลิกกับ PEA ภายใน ๓๐ วัน นับตั้งแต่วันที่สิ้นสุดความจำเป็น

โดย PEA จะยกเลิกสิทธิฯ ในกรณี ดังนี้

๑. ค่างชำระค่าไฟฟ้ารวมกัน ๓ เดือน

๒. ตรวจพบการกระทำโดยมิชอบ/การละเมิดการใช้ไฟฟ้า

๓. แจ้งข้อมูลอันเป็นเท็จ

๔. ตรวจพบผู้ป่วยยกเลิกการใช้เครื่องมือทางการแพทย์ แต่ไม่มีการแจ้งยกเลิกกับ PEA



ทั้งนี้ หากประชาชนมีข้อสงสัย สามารถสอบถามเพิ่มเติมได้ที่ PEA Contact Center โทร. ๑๑๒๙

\*\*\*\*\*



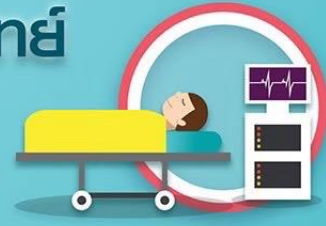

# PEA ไม่ตัด กระแสไฟฟ้า ในสถานที่ ที่มีผู้ป่วยที่ต้องใช้ไฟฟ้า



ในการเดินเครื่องมือทางการแพทย์  
เพื่อการรักษาพยาบาล



- ❌ ไม่ตัดกระแสไฟฟ้า
- ❌ ไม่ใช้การยกเว้นค่าไฟฟ้า
- ❌ ทั้งนี้ ไม่ครอบคลุมกรณีไฟดับจากเหตุสุดวิสัยและภัยธรรมชาติ

สอบถามรายละเอียด  
ได้ที่   
**1129 PEA**  
CONTACT CENTER  
หรือสำนักงาน PEA  
ทั่วประเทศ



ส่วนทั่วทิศ สร้างคุณภาพชีวิตทั่วไทย  [www.pea.co.th](http://www.pea.co.th)  การไฟฟ้าส่วนภูมิภาค PEA  PEAchannelThailand  
\*สิทธิบัตร 7 อนุกรม 2555



\*\*\*\*\*

ข้อมูลข่าวสารเพื่อสร้างการรับรู้สู่ชุมชน  
ครั้งที่ ๒๓ / ๒๕๖๕ วันที่ ๑๗ มิถุนายน ๒๕๖๕

กระทรวง กระทรวงยุติธรรม

กรม / หน่วยงาน สำนักงานปลัดกระทรวงยุติธรรม

หน่วยงานเจ้าของเรื่อง สำนักงานปลัดกระทรวงยุติธรรม

ช่องทางการติดต่อ โทรสายด่วนยุติธรรม ๑๑๑๑ กด ๗๗ ฟรีตลอด ๒๔ ชั่วโมง

๑) หัวข้อเรื่อง ต่อเติมบ้าน ให้ถูกกฎหมาย ต้องทำอย่างไร

๒) ข้อความสำหรับใช้ประชาสัมพันธ์

เรื่อง ต่อเติมบ้าน ให้ถูกกฎหมาย ต้องทำอย่างไร

กระทรวงยุติธรรม แนะนำประชาชน กรณีต่อเติมบ้าน ไม่ว่าจะเป็นบ้านเดี่ยว บ้านแฝด หรือทาวน์โฮม เพราะสมาชิกในบ้านเพิ่มขึ้นหรือมีความต้องการพื้นที่ใช้สอยเพิ่มขึ้น ซึ่งจะส่งผลต่อการต่อเติมบ้านให้ถูกกฎหมาย โดยสามารถดำเนินการ ดังนี้

๑. ต้องได้รับอนุญาตจากเจ้าพนักงานขององค์กรปกครองส่วนท้องถิ่นก่อน
๒. ต้องมีสถาปนิกและวิศวกรควบคุม
๓. ต้องทำตามกฎหมายระยะรั้วและที่เว้นว่าง
๔. ต้องได้รับการยินยอมจากเพื่อนบ้าน

หากการต่อเติมบ้านเข้าข่ายต้องขออนุญาตแต่ไม่ขออนุญาต หรือขออนุญาตแล้วแต่ไม่ทำตามที่ยขออนุญาต เจ้าของบ้านจะต้องโทษจำคุกไม่เกิน ๓ เดือน หรือปรับไม่เกิน ๖๐,๐๐๐ บาท หรือทั้งจำทั้งปรับ และปรับอีกวันละไม่เกิน ๑๐,๐๐๐ บาท จนกว่าจะปฏิบัติให้ถูกต้อง แต่ถ้าเจ้าของบ้านถูกร้องเรียน และพบว่าต่อเติมบ้านแบบผิดกฎหมาย จะต้องโทษจำคุกไม่เกิน ๖ เดือน หรือปรับไม่เกิน ๑๐๐,๐๐๐ บาท หรือทั้งจำทั้งปรับ และปรับอีกวันละไม่เกิน ๓๐,๐๐๐ บาท จนกว่าจะปฏิบัติให้ถูกต้อง

ทั้งนี้ หากประชาชนมีข้อสงสัย สามารถขอรับคำปรึกษาด้านกฎหมาย บริการด้านงานยุติธรรมต่าง ๆ ได้ที่โทรสายด่วนยุติธรรม ๑๑๑๑ กด ๗๗ ฟรีตลอด ๒๔ ชั่วโมง

\*\*\*\*\*



## ต่อเติมบ้าน ให้ถูกกฎหมาย ต้องทำอะไร?

การต่อเติมบ้านถือเป็นสิ่งที่พบได้ทั่วไป ไม่ว่าจะเป็นบ้านเดี่ยว บ้านแฝด หรือทาวน์โฮม เพราะเมื่อสมาชิกในบ้านเพิ่มขึ้น หรือมีความต้องการพื้นที่ใช้สอยเพิ่มขึ้น ซึ่งการต่อเติมบ้านให้ถูกกฎหมาย มีดังนี้



1. ต้องได้รับอนุญาตจากเจ้าพนักงาน ขององค์กรปกครองส่วนท้องถิ่นก่อน
2. ต้องมีสถาปนิกและวิศวกรควบคุม
3. ต้องทำตามกฎหมายระยะร่น และที่เว้นว่าง
4. ต้องได้รับการยินยอมจากเพื่อนบ้าน

หากการต่อเติมบ้านเข้าข่ายต้องขออนุญาต แต่ไม่ขออนุญาตหรือ ขออนุญาตแล้ว แต่ไม่ทำตามที่ยขออนุญาต เจ้าของบ้านจะต้องโทษจำคุกไม่เกิน 3 เดือน หรือปรับไม่เกิน 60,000 บาท หรือทั้งจำทั้งปรับ และปรับอีกวันละ ไม่เกิน 10,000 บาท จนกว่าจะปฏิบัติให้ถูกต้อง แต่ถ้าเจ้าของบ้านถูกร้องเรียน และพบว่าต่อเติมบ้านแบบผิดกฎหมาย จะต้องโทษจำคุกไม่เกิน 6 เดือน หรือปรับไม่เกิน 100,000 บาท หรือทั้งจำทั้งปรับ และปรับอีกวันละไม่เกิน 30,000 บาท จนกว่าจะปฏิบัติให้ถูกต้อง

ข้อมูลจาก : พระราชบัญญัติควบคุมอาคาร พ.ศ. 2522  
จัดทำโดย กลุ่มงานประชาสัมพันธ์ กองกลาง สำนักงานปลัดกระทรวงยุติธรรม



\*\*\*\*\*



ข้อมูลข่าวสารเพื่อสร้างการรับรู้สู่ชุมชน  
ครั้งที่ ๒๓ / ๒๕๖๕ วันที่ ๑๗ มิถุนายน ๒๕๖๕

กระทรวง กระทรวงการท่องเที่ยวและกีฬา

กรม / หน่วยงาน สำนักงานปลัดกระทรวงการท่องเที่ยวและกีฬา

หน่วยงานเจ้าของเรื่อง กรมการท่องเที่ยว

ช่องทางการติดต่อ โทร. ๐ ๒๑๔๑ ๓๓๓๓

๑) หัวข้อเรื่อง ชื่อทัวร์อย่างไรไม่ให้โดนหลอก

๒) ข้อความสำหรับใช้ประชาสัมพันธ์

เรื่อง ชื่อทัวร์อย่างไรไม่ให้โดนหลอก

กรมการท่องเที่ยว แนะนำประชาชนกรณีที่นักท่องเที่ยวถูกหลอกชื่อทัวร์อยู่บ่อยครั้ง เนื่องจากมีกลุ่มมิจฉาชีพที่แฝงตัวเข้ามาหลอกผู้คนในรูปแบบทัวร์มากขึ้น ซึ่งก็มีผู้ตกเป็นเหยื่อออกข่าวให้เห็นบ่อยครั้ง ดังนั้น กรมการท่องเที่ยว จึงได้จัดทำข้อมูลสื่อประชาสัมพันธ์เพื่อออกมาเตือนและแนะนำให้ตรวจสอบให้แน่ชัดก่อนการซื้อทัวร์ ได้แก่ ๑) มีการจดทะเบียนอย่างถูกต้อง ๒) อย่าหลงเชื่อกับราคาที่ถูกเกินไป ๓) ไม่จองทัวร์ที่จ่ายมัดจำเต็มจำนวน ๔) การชำระเงินควรตรวจสอบให้ดีกว่าก่อนว่าบัญชีธนาคารที่ต้องโอนเข้าเป็นชื่อบริษัทถูกต้อง ๕) ตรวจสอบใบอนุญาตก่อนซื้อทัวร์ทุกครั้ง ได้ที่ [www.dot.go.th](http://www.dot.go.th)

ทั้งนี้ หากประชาชนมีข้อสงสัย สามารถสอบถามข้อมูลเพิ่มเติมได้ที่ โทร. ๐ ๒๑๔๑ ๓๓๓๓

\*\*\*\*\*



## ซื้อตั๋วอย่างไร... **ไม่** ให้โดนท?

**ไม่**

ซื้อตั๋วที่ไม่มีใบอนุญาตประกอบธุรกิจนำเที่ยว หรืออยู่ระหว่างถูกพักใช้ หรือเพิกถอนใบอนุญาต

**ไม่**

ซื้อตั๋วที่ราคาต่ำกว่าทุน หรือราคาถูกกว่าครึ่ง เมื่อเทียบกับโปรแกรมนำเที่ยวที่ใกล้เคียงกัน

**ไม่**

หลงเชื่อการรับจองโปรแกรมทัวร์ข้ามปี ที่ราคาถูกมากเกินไป

**ไม่**

ซื้อตั๋วที่เรียกเก็บค่าบริการเพิ่มหลังจองไปแล้ว

**ไม่**

จองตั๋วที่ต้องจ่ายมัดจำเต็มจำนวน

**ให้**

ตรวจสอบใบอนุญาตก่อนซื้อตั๋วทุกครั้ง ได้ที่ [www.dot.go.th](http://www.dot.go.th)

ข้อมูลข่าวสารเพื่อสร้างการรับรู้สู่ชุมชน  
ครั้งที่ ๒๓ / ๒๕๖๕ วันที่ ๑๗ มิถุนายน ๒๕๖๕

กระทรวง สำนักนายกรัฐมนตรี

กรม / หน่วยงาน สำนักงานทรัพยากรน้ำแห่งชาติ

หน่วยงานเจ้าของเรื่อง สำนักงานทรัพยากรน้ำแห่งชาติ

ช่องทางการติดต่อ โทร. ๐ ๒๕๕๔ ๑๘๐๐ ต่อ ๑๐๖๖

๑) หัวข้อเรื่อง สททช. คิกออฟ แผนปฏิบัติการทรัพยากรน้ำผ่านระบบ Thai Water Plan

๒) ข้อความสำหรับใช้ประชาสัมพันธ์

เรื่อง สททช. คิกออฟ แผนปฏิบัติการทรัพยากรน้ำผ่านระบบ Thai Water Plan

สำนักงานทรัพยากรน้ำแห่งชาติ (สททช.) มีความเคลื่อนไหวเกี่ยวกับแนวทางและปฏิทินการจัดทำแผนปฏิบัติการด้านทรัพยากรน้ำ ประจำปีงบประมาณ พ.ศ. ๒๕๖๗ ผ่านระบบ Thai Water Plan ของหน่วยงานที่เกี่ยวข้องกับทรัพยากรน้ำ จังหวัด และองค์กรปกครองส่วนท้องถิ่น ตามพระราชบัญญัติทรัพยากรน้ำ พ.ศ. ๒๕๖๑ และแผนงบประมาณการบริหารทรัพยากรน้ำ

โดย สททช. ได้จัดประชุมชี้แจงแนวทางการจัดทำแผนปฏิบัติการทรัพยากรน้ำ ผ่านสื่ออิเล็กทรอนิกส์ (Video Conference) เพื่อให้หน่วยงานที่เกี่ยวข้องได้รับทราบและเข้าใจแนวทางการจัดทำแผนปฏิบัติการด้านทรัพยากรน้ำตามพระราชบัญญัติทรัพยากรน้ำ พ.ศ. ๒๕๖๑ รวมถึงฝึกอบรมการใช้งานระบบ Thai Water Plan สำหรับจัดทำแผนปฏิบัติการด้านทรัพยากรน้ำ ประจำปีงบประมาณ พ.ศ. ๒๕๖๗ เพื่อให้หน่วยงานสามารถจัดทำแผนปฏิบัติการได้อย่างมีประสิทธิภาพต่อไป

ทั้งนี้ หากประชาชนมีข้อสงสัย สามารถสอบถามข้อมูลเพิ่มเติมได้ที่ โทร. ๐ ๒๕๕๔ ๑๘๐๐ ต่อ ๑๐๖๖

\*\*\*\*\*

**สทกนช.** คิกออฟ แผนปฏิบัติการ  
ทรัพยากรน้ำผ่านระบบ **Thai Water Plan**  
ตัวเข้มถึงระดับท้องถิ่นก่อนของบประมาณ ปี 67

ดร.สุรสีห์ กิตติมณฑล  
เลขาธิการ  
สำนักงานทรัพยากรน้ำแห่งชาติ

@NationalWaterCommand YouTube ONWRNews

@ONWRNEWS : www.onwr.go.th

สำนักงาน  
ทรัพยากรน้ำแห่งชาติ  
OFFICE OF THE NATIONAL WATER RESOURCE

\*\*\*\*\*



# ข้อมูลข่าวสารเพื่อสร้างการรับรู้สู่ชุมชน ครั้งที่ ๒๒ / ๒๕๖๕

ลำดับ	เรื่อง	หน่วยงาน	เอกสารประกอบ
มาตรการด้านการป้องกันและการให้ความช่วยเหลือจากการแพร่ระบาดของโรคติดเชื้อไวรัสโคโรนา 2019 (COVID-19)			
๑.	ป้องกันภาวะ Long COVID	กระทรวงสาธารณสุข	อินโฟกราฟิก ๑ ชุด
๒.	ติดโควิดผู้ประกันตนรับสิทธิชดเชยการขาดรายได้จากการป่วย ไม่ว่าจะติดโควิดสายพันธุ์ไหน	กระทรวงแรงงาน	อินโฟกราฟิก ๑ ชุด
มาตรการด้านการพัฒนาและเสริมสร้างศักยภาพทรัพยากรมนุษย์			
๓.	ปก. แผนการเตรียมตัวเมื่อฝนตกหนัก ฝนตกต่อเนื่อง ระดับน้ำขึ้นสูง	กระทรวงมหาดไทย	อินโฟกราฟิก ๑ ชุด
๔.	ข้อห้ามการจัดทำเรียไหรือ "รับบริจาค"	กระทรวงยุติธรรม	อินโฟกราฟิก ๑ ชุด
มาตรการด้านการปรับสมดุลและพัฒนาระบบการบริหารจัดการภาครัฐ			
๕.	โครงการยกระดับโครงสร้างพื้นฐานโทรคมนาคมเพื่อขับเคลื่อนเศรษฐกิจของประเทศ	สำนักนายกรัฐมนตรี	ภาพประกอบ ๑ ชุด

## หมายเหตุ

- ข้อมูลดังกล่าวเป็นข้อมูลเพื่อการสร้างการรับรู้ที่มาจากทุกกระทรวงตามบันทึกข้อตกลงความร่วมมือการบูรณาการเสริมสร้างการรับรู้สู่ชุมชน จังหวัดสามารถหาข้อมูลเพิ่มเติมหรือขยายความข้อมูลที่ใช้เฉพาะพื้นที่ได้ตามความถูกต้องและเหมาะสม
- ให้จังหวัดนำข้อมูลเพื่อสร้างการรับรู้ตามแนวทางที่กำหนด ตามหนังสือกระทรวงมหาดไทย ด่วนที่สุด ที่ มท ๐๒๐๖.๒/ว๑๔๔๙ ลงวันที่ ๕ มีนาคม ๒๕๖๒ เรื่อง แนวทางการสร้างการรับรู้สู่ชุมชน
- จังหวัดสามารถดาวน์โหลดข้อมูลข่าวสารเพื่อสร้างการรับรู้สู่ชุมชนได้ที่ ช่องทางไลน์ (Line) กลุ่ม “ข้อมูลข่าวสารเพื่อสร้างการรับรู้” และเว็บไซต์กองสารนิเทศ สป. หัวข้อ “การสร้างการรับรู้สู่ชุมชน”

\*\*\*\*\*



ข้อมูลข่าวสารเพื่อสร้างการรับรู้สู่ชุมชน  
ครั้งที่ ๒๒ / ๒๕๖๕ วันที่ ๑๔ มิถุนายน ๒๕๖๕

กระทรวง กระทรวงสาธารณสุข

กรม / หน่วยงาน สำนักงานปลัดกระทรวงสาธารณสุข

หน่วยงานเจ้าของเรื่อง กรมควบคุมโรค

ช่องทางการติดต่อ โทรสายด่วนกรมควบคุมโรค ๑๔๒๒

๑) หัวข้อเรื่อง ป้องกันภาวะ Long COVID

๒) ข้อความสำหรับใช้ประชาสัมพันธ์

เรื่อง ป้องกันภาวะ Long COVID

กระทรวงสาธารณสุข แนะนำประชาชน กรณี ลองโควิด ซึ่งเป็นอาการผิดปกติที่เกิดขึ้นหลังหายป่วยจากโรคโควิด ๓ เดือน เช่น อ่อนเพลีย นอนไม่หลับ ปวด/เวียนศีรษะ หายใจไม่อิ่ม ไอ เจ็บหน้าอก ผอมลง วิตกกังวล เครียด ความจำสั้น การรับรู้กลิ่นและรสเปลี่ยนไป โดยสามารถป้องกันภาวะ “ลองโควิด” ได้ง่าย ๆ เพียงทำตามคำแนะนำ ๖ ข้อนี้

๑. ออกกำลังกายเบา ๆ อย่างสม่ำเสมอ เน้นทำบริหารปอด
๒. รับประทานอาหารที่มีประโยชน์ ครบ ๕ หมู่
๓. ฝึกหายใจ แบบช้าและลึกเพื่อฟื้นฟูกล้ามเนื้อที่ใช้ในการหายใจ
๔. ผ่อนคลายจิตใจ ไม่เครียดหรือวิตกกังวล
๕. นอนหลับให้เพียงพอ
๖. หลีกเลี่ยงมลภาวะทางอากาศ เช่น ควันบุหรี่ ฝุ่น PM ๒.๕

ซึ่งการป้องกันลองโควิดที่ดีที่สุด คือ ป้องกันการติดเชื้อ ได้แก่ สวมหน้ากากอนามัย, ล้างมือ, เว้นระยะห่าง และฉีดวัคซีนตามกำหนด และหากมีอาการลองโควิดนานเกินกว่า ๒ เดือน หรือรบกวนการใช้ชีวิตประจำวัน สามารถพบแพทย์ ที่โรงพยาบาลตามสิทธิการรักษา

ทั้งนี้ หากประชาชนมีข้อสงสัย สามารถสอบถามเพิ่มเติมได้ที่ โทรสายด่วนกรมควบคุมโรค ๑๔๒๒

\*\*\*\*\*

**ป้องกันภาวะ**

# Long COVID

ลองโควิด เป็นอาการผิดปกติที่เกิดขึ้นหลังหายป่วยจากโควิด 3 เดือน เช่น อ่อนเพลีย นอนไม่หลับ ปวด/เวียนศีรษะ หายใจไม่อิ่ม ไอ เจ็บหน้าอก ผนังทรวงอก/เครียด ความจำสั้น การรับรู้กลิ่นและรสเปลี่ยนไป

**ออกกำลังกายเบา ๆ อย่างสม่ำเสมอ เน้นท่าบริหารปอด**

**รับประทานอาหาร มีประโยชน์ ครบ 5 หมู่**

**ฝึกหายใจ แบบช้าและลึก เพื่อฟื้นฟูกล้ามเนื้อที่ใช้ในการหายใจ**

**ผ่อนคลายจิตใจ ไม่เครียด หรือวิตกกังวล**

**นอนหลับพักผ่อน ให้เพียงพอ**

**หลีกเลี่ยงมลภาวะทางอากาศ เช่น คิวบ์บูร์ ฝุ่น PM2.5**

**ป้องกันภาวะลองโควิด หลังหายป่วย**

**การป้องกันลองโควิดที่ดีที่สุด = ป้องกันการติดเชื้อ**

**สวมหน้ากากอนามัย**    **ล้างมือ**    **เว้นระยะห่าง**    **ฉีดวัคซีนตามกำหนด**

**หากมีอาการนานเกินกว่า 2 เดือน หรือรบกวนการใช้ชีวิตประจำวัน พบแพทย์ที่รพ.ตามสิทธิการรักษา**

**Scan Qr Code เพื่อทำแบบประเมินลองโควิด (Long Covid)**



ข้อมูลข่าวสารเพื่อสร้างการรับรู้สู่ชุมชน  
ครั้งที่ ๒๒ / ๒๕๖๕ วันที่ ๑๔ มิถุนายน ๒๕๖๕

กระทรวง กระทรวงแรงงาน

กรม / หน่วยงาน สำนักงานประกันสังคม

หน่วยงานเจ้าของเรื่อง สำนักงานประกันสังคม

ช่องทางการติดต่อ โทรสายด่วน ๑๕๐๖ ให้บริการตลอด ๒๔ ชั่วโมง

๑) หัวข้อเรื่อง ติดโควิดผู้ประกันตนรับสิทธิชดเชยการขาดรายได้จากการป่วย ไม่ว่าจะติดโควิดสายพันธุ์ไหน

๒) ข้อความสำหรับใช้ประชาสัมพันธ์

เรื่อง ติดโควิดผู้ประกันตนรับสิทธิชดเชยการขาดรายได้จากการป่วย ไม่ว่าจะติดโควิดสายพันธุ์ไหน

สำนักงานประกันสังคม แนะนำกรณี ผู้ประกันตนทุกมาตรา หายห่วง เตรียมรับสิทธิชดเชยการขาดรายได้จากการป่วย ไม่ว่าจะติดโควิดสายพันธุ์ไหน ดังนี้

**มาตรา ๓๓**

**กรณีลาป่วย** รับค่าจ้าง ๓๐ วันแรกจากนายจ้าง หากพักรักษาตัวนานเกินกว่า ๓๐ วัน สามารถเบิกสิทธิประโยชน์กรณีขาดรายได้ ตั้งแต่วันที่ ๓๑ ของการลาป่วยเป็นต้นไป รับเงินทดแทน ร้อยละ ๕๐ ของค่าจ้าง แต่ไม่เกิน ๑๕,๐๐๐ บาท

**กรณีเจ็บป่วยทุกรณีรวมป่วยโควิด** ขาดรายได้ นายจ้างจะรับผิดชอบค่าจ้าง ๓๐ วันแรกของปี ตามกฎหมายแรงงาน หากเกิน ๓๐วัน ยื่นชดเชยรายได้กับสำนักงานประกันสังคมได้รับ ๕๐% ของค่าจ้าง ไม่เกิน ๑๕,๐๐๐ บาท

**เอกสารประกอบการยื่นเบิก**

๑. สปส. ๒-๐๑
๒. ใบรับรองแพทย์ที่แพทย์สั่งหยุดงานตัวจริง
๓. หนังสือรับรองนายจ้าง
๔. สำเนาบัญชีธนาคารหน้าแรก
๕. สถิติวันลาป่วยทั้งปีที่ลาป่วย

**มาตรา ๓๔**

รับเงินทดแทนขาดรายได้ร้อยละ ๕๐ โดยคิดจากฐานอัตราการนำส่งเงินสมทบของผู้ประกันตน (๔,๘๐๐ บาท) ต้องมีเอกสารใบรับรองแพทย์และส่งเงินสมทบ ๓ เดือนภายในระยะเวลา ๑๕ เดือน ก่อนวันเข้ารับการรักษา

**มาตรา ๔๐**

รับเงินทดแทนการขาดรายได้ตามทางเลือก ๑-๒-๓ โดยพิจารณาเอกสารหลักฐานและใบรับรองแพทย์ และส่งเงินสมทบ ๓ เดือน ภายในระยะเวลา ๔ เดือนก่อนใช้สิทธิ์

โดยผู้ประกันตนสามารถยื่นรับประโยชน์เงินทดแทนได้ภายใน ๒ ปี โดยสามารถดาวน์โหลดแบบฟอร์มขอรับประโยชน์ทดแทนได้ที่เว็บไซต์สำนักงานประกันสังคม แล้วส่งทางไปรษณีย์และแนบสำเนาสมุดบัญชีออมทรัพย์ ทางสำนักงานประกันสังคมจะดำเนินการและโอนเงินเข้าบัญชีให้

ทั้งนี้ หากมีข้อสงสัย สามารถสอบถามเพิ่มเติมได้ที่ โทรสายด่วน ๑๕๐๖ ให้บริการตลอด ๒๔ ชั่วโมง

\*\*\*\*\*

# ติดโควิด!

## มีสิทธิ์ได้เงินชดเชย

มาตรา ๓๓ ไหนได้ทำอะไร?



**ม.33**      **ม.39**      **ม.40**

<b>กรณีลาป่วย</b> รับค่าจ้าง 30 วันแรกจากนายจ้าง	<b>รับเงินทดแทนการขาดรายได้</b> ร้อยละ 50	<b>รับเงินทดแทนการขาดรายได้</b> ตามทางเลือก 1-2-3
หากพักรักษาตัวนานเกินกว่า 30 วัน สามารถเบิกสิทธิประโยชน์การขาดรายได้ ตั้งแต่วันที่ 31 ของการลาป่วยเป็นต้นไป <b>รับเงินทดแทน ร้อยละ 50 ของค่าจ้าง แต่ไม่เกิน 15,000 บาท</b>	คิดจากฐานอัตราการนำส่งเงินสมทบของ <b>ผู้ประกันตน (4,800 บาท)</b> ต้องมีเอกสารใบรับรองแพทย์ และส่งเงินสมทบ 3 เดือน ภายในระยะเวลา 15 เดือน ก่อนวันเข้ารับการรักษา	พิจารณาเอกสารหลักฐาน และใบรับรองแพทย์ และส่งเงินสมทบ 3 เดือน ภายในระยะเวลา 4 เดือน ก่อนใช้สิทธิ์



 **สอบถาม**  **สายด่วน 1506**  [www.sso.go.th](http://www.sso.go.th)  @ssothai

\*\*\*\*\*

ข้อมูลข่าวสารเพื่อสร้างการรับรู้สู่ชุมชน  
ครั้งที่ ๒๒ / ๒๕๖๕ วันที่ ๑๔ มิถุนายน ๒๕๖๕

กระทรวง กระทรวงมหาดไทย

กรม / หน่วยงาน กรมป้องกันและบรรเทาสาธารณภัย

หน่วยงานเจ้าของเรื่อง กรมป้องกันและบรรเทาสาธารณภัย

ช่องทางการติดต่อ โทรสายด่วนนิรภัย ๑๙๙๔ ตลอด ๒๔ ชั่วโมง

๑) หัวข้อเรื่อง ปก. ณะการเตรียมตัวเมื่อฝนตกหนัก ฝนตกต่อเนื่อง ระดับน้ำขึ้นสูง

๒) ข้อความสำหรับใช้ประชาสัมพันธ์

เรื่อง ปก.ณะการเตรียมตัวเมื่อฝนตกหนัก ฝนตกต่อเนื่อง ระดับน้ำขึ้นสูง

กระทรวงมหาดไทย กรมป้องกันและบรรเทาสาธารณภัย (ปก.) ขอแนะนำประชาชนเกี่ยวกับการเตรียมตัวเมื่อฝนตกหนัก ฝนตกต่อเนื่อง ระดับน้ำขึ้นสูง ดังนี้

**เตรียมพร้อม ติดตาม เฝ้าระวัง**

- สังเกตระดับน้ำ ติดตามประกาศแจ้งเตือนต่าง ๆ
- เตรียมยกของขึ้นที่สูง
- หากมีการแจ้งอพยพให้รีบอพยพทันที
- เตรียมอพยพสัตว์เลี้ยงไปไว้ในที่สูง

**เมื่อเกิดน้ำท่วม**

- รีบแจ้งองค์กรปกครองส่วนท้องถิ่น กำนัน ผู้ใหญ่บ้าน หรือโทร.๑๙๙๔ หรือไลน์ @๑๙๙๔ddpm
- ระมัดระวังการใช้อุปกรณ์ไฟฟ้า
- ดูแลบุตรหลานไม่ให้ไปเล่นน้ำในพื้นที่น้ำท่วม น้ำไหลหลาก
- หลีกเลี่ยงการขับรถไปในพื้นที่หรือเส้นทางที่น้ำท่วม

ทั้งนี้ หากประชาชนพบเห็นหรือต้องการแจ้งเหตุสาธารณภัย สามารถติดต่อได้ที่ โทรสายด่วนนิรภัย ๑๙๙๔ ตลอด ๒๔ ชั่วโมง

\*\*\*\*\*



# การเตรียมตัวเมื่อ ฝนตกหนัก ฝนตกต่อเนื่อง ระดับน้ำขึ้นสูง

## แจ้งเหตุ

ฉุกเฉิน 24 ชม. ใดที่นี้

☎ สายด่วนนิรภัย 1784

📞 ไลน์ @1784DDPM



### เตรียมพร้อม ติดตาม ฝ้าระวัง

- ✓ สังเกตระดับน้ำ ติดตามประกาศ แจ้งเตือนต่างๆ
- ✓ เตรียมยกของ ขึ้นที่สูง
- ✓ หากมีการแจ้ง อพยพให้รีบ อพยพทันที
- ✓ เตรียมอพยพ สัตว์เลี้ยงไปไว้ในที่สูง

### เมื่อน้ำท่วม

- ✓ รีบแจ้ง องค์กรปกครองส่วนท้องถิ่น หรือ กำนัน ผู้ใหญ่บ้าน หรือ แจ้ง 1784 หรือ ไลน์ @1784ddpm
- ✗ ระวังการใช้อุปกรณ์ไฟฟ้า
- ✗ ดูแลบุตรหลานไม่ให้ไปเล่นน้ำในพื้นที่น้ำท่วม น้ำไหลหลาก
- ✗ เลี่ยงการขับรถไปในพื้นที่หรือเส้นทางที่น้ำท่วม

กรมป้องกันและบรรเทาสาธารณภัย กระทรวงมหาดไทย

กรมป้องกันและบรรเทาสาธารณภัย DDPM  
@DDPMNews www.disaster.go.th

\*\*\*\*\*

ข้อมูลข่าวสารเพื่อสร้างการรับรู้สู่ชุมชน  
ครั้งที่ ๒๒ / ๒๕๖๕ วันที่ ๑๔ มิถุนายน ๒๕๖๕

กระทรวง กระทรวงยุติธรรม

กรม / หน่วยงาน สำนักงานปลัดกระทรวงยุติธรรม

หน่วยงานเจ้าของเรื่อง สำนักงานปลัดกระทรวงยุติธรรม

ช่องทางการติดต่อ โทรสายด่วนยุติธรรม ๑๑๑๑ กด ๗๗ ฟรีตลอด ๒๔ ชั่วโมง

๑) หัวข้อเรื่อง ข้อห้ามการจัดทำเรียไรหรือ "รับบริจาค"

๒) ข้อความสำหรับใช้ประชาสัมพันธ์

เรื่อง ข้อห้ามการจัดทำเรียไรหรือ "รับบริจาค"

กระทรวงยุติธรรม แนะนำประชาชน กรณีรับบริจาคเงินหรือเรียไรมีข้อห้ามที่ห้ามทำ คือ

๑. การเรียไรเพื่อรวบรวมทรัพย์สินมาให้หรือชดใช้แก่จำเลยเพื่อใช้เป็นค่าปรับ เว้นแต่จะเป็นการเรียไรระหว่างวงศ์ญาติของจำเลย

๒. เรียไรโดยกำหนดเก็บเงินหรือทรัพย์สิน โดยคำนวณตามปริมาณสินค้า

๓. เรียไรที่ส่งผลถึงความสงบเรียบร้อยและศีลธรรมอันดีของประชาชน

๔. เรียไรที่กระทบอย่างรุนแรงกับความสัมพันธ์ไมตรีต่างประเทศ

๕. เรียไรเพื่อจัดยุทธภัณฑ์ให้แก่ต่างประเทศ

โดยมีการยกเว้นไม่ต้องขออนุญาต คือ กระทรวงเป็นผู้ให้จัดเรียไร คนในชุมชน เพื่อการกุศลประกอบศาสนกิจ และการเรียไรในการออกร้าน ขายของภายใต้การได้รับอนุญาตอย่างถูกกฎหมาย

ทั้งนี้ หากประชาชนมีข้อสงสัย สามารถขอรับคำปรึกษาด้านกฎหมาย บริการด้านงานยุติธรรมต่าง ๆ ได้ที่โทรสายด่วนยุติธรรม ๑๑๑๑ กด ๗๗ ฟรีตลอด ๒๔ ชั่วโมง

\*\*\*\*\*



## การจัดรับบริจาคเงินหรือเรียไไม่มีข้อห้ามของ กรมการปกครองห้ามทำ คือ



1. การเรียไเพื่อรวบรวมทรัพย์สินมาให้หรือ  
ชดใช้แก่จำเลยเพื่อใช้เป็นค่าปรับ เว้นแต่  
จะเป็นการเรียไระหว่างวงศ์ญาติของจำเลย
2. เรียไโดยกำหนดเก็บเงินหรือทรัพย์สิน  
โดยคำนวณตามปริมาณสินค้า
3. เรียไที่ส่งผลถึงความสงบเรียบร้อยและ  
ศีลธรรมอันดีของประชาชน
4. เรียไที่กระทบอย่างรุนแรงกับ  
ความสัมพันธ์ไมตรีต่างประเทศ
5. เรียไเพื่อจัดยุทธภัณฑ์  
ให้แก่ต่างประเทศ

ทั้งนี้ มีการยกเว้นไม่ต้องขออนุญาต คือ กระจงเป็นผู้ให้จัดเรียไ  
คนในชุมชน เพื่อการกุศลประกอบศาสนกิจ และการเรียไ  
ในการออกร้าน ขายของภายใต้การได้รับอนุญาตอย่างถูกต้องกฎหมาย



ข้อมูลจาก : พระราชบัญญัติควบคุมการเรียไ พ.ศ. 2487

จัดทำโดย : กลุ่มงานประชาสัมพันธ์ กองกลาง สำนักงานปลัดกระทรวงยุติธรรม



ข้อมูลข่าวสารเพื่อสร้างการรับรู้สู่ชุมชน  
ครั้งที่ ๒๒ / ๒๕๖๕ วันที่ ๑๔ มิถุนายน ๒๕๖๕

กระทรวง สำนักงานนายกรัฐมนตรี

กรม / หน่วยงาน สำนักงานคณะกรรมการกิจการกระจายเสียง กิจการโทรทัศน์และกิจการโทรคมนาคมแห่งชาติ

หน่วยงานเจ้าของเรื่อง สำนักงานคณะกรรมการกิจการกระจายเสียง กิจการโทรทัศน์และกิจการโทรคมนาคมแห่งชาติ

ช่องทางการติดต่อ โทร. ๐ ๒๒๗๑ ๗๖๐๐

๑) หัวข้อเรื่อง โครงการยกระดับโครงสร้างพื้นฐานโทรคมนาคมเพื่อขับเคลื่อนเศรษฐกิจของประเทศ

๒) ข้อความสำหรับใช้ประชาสัมพันธ์

เรื่อง โครงการยกระดับโครงสร้างพื้นฐานโทรคมนาคมเพื่อขับเคลื่อนเศรษฐกิจของประเทศ

คณะรัฐมนตรีมีมติเห็นชอบในหลักการ "โครงการยกระดับโครงสร้างพื้นฐานโทรคมนาคมเพื่อขับเคลื่อนเศรษฐกิจของประเทศ" ซึ่งมีสาระสำคัญในการนำเทคโนโลยีสารสนเทศและการสื่อสาร (ICT) มาใช้เป็นเครื่องมือสนับสนุนการพัฒนาประเทศ โดยมุ่งเน้นการลงทุนด้านโครงสร้างพื้นฐานโทรคมนาคมมีเป้าหมายเพื่อขยายโครงข่ายอินเทอร์เน็ตความเร็วสูง ให้ครอบคลุมทุกหมู่บ้านของประเทศไทย โดยสำนักงานคณะกรรมการกิจการกระจายเสียง กิจการโทรทัศน์และกิจการโทรคมนาคมแห่งชาติ (กสทช.) รับผิดชอบดำเนินการจำนวน ๓,๙๒๐ หมู่บ้าน ในพื้นที่ชายขอบ (Zone C+) และดำเนินการหมู่บ้านที่เหลือเพิ่มเติมอีกจำนวน ๑๕,๗๓๒ หมู่บ้านในพื้นที่ห่างไกล (Zone C) ประกอบด้วย W-Fi หมู่บ้าน Wi-Fi โรงเรียน Wi-Fi โรงพยาบาลส่งเสริมสุขภาพตำบล ศูนย์บริการอินเทอร์เน็ตความเร็วสูง USO Net และห้องบริการอินเทอร์เน็ตความเร็วสูง USO Wrap เพื่อให้ประชาชนทั่วไปสามารถเข้าใช้งานได้โดยไม่เสียค่าใช้จ่าย มีคุณภาพชีวิตที่ดีและเกิดประโยชน์สูงสุดอย่างทั่วถึง

ทั้งนี้ หากประชาชนมีข้อสงสัย สามารถสอบถามข้อมูลเพิ่มเติมได้ที่ โทร. ๐ ๒๒๗๑ ๗๖๐๐

\*\*\*\*\*

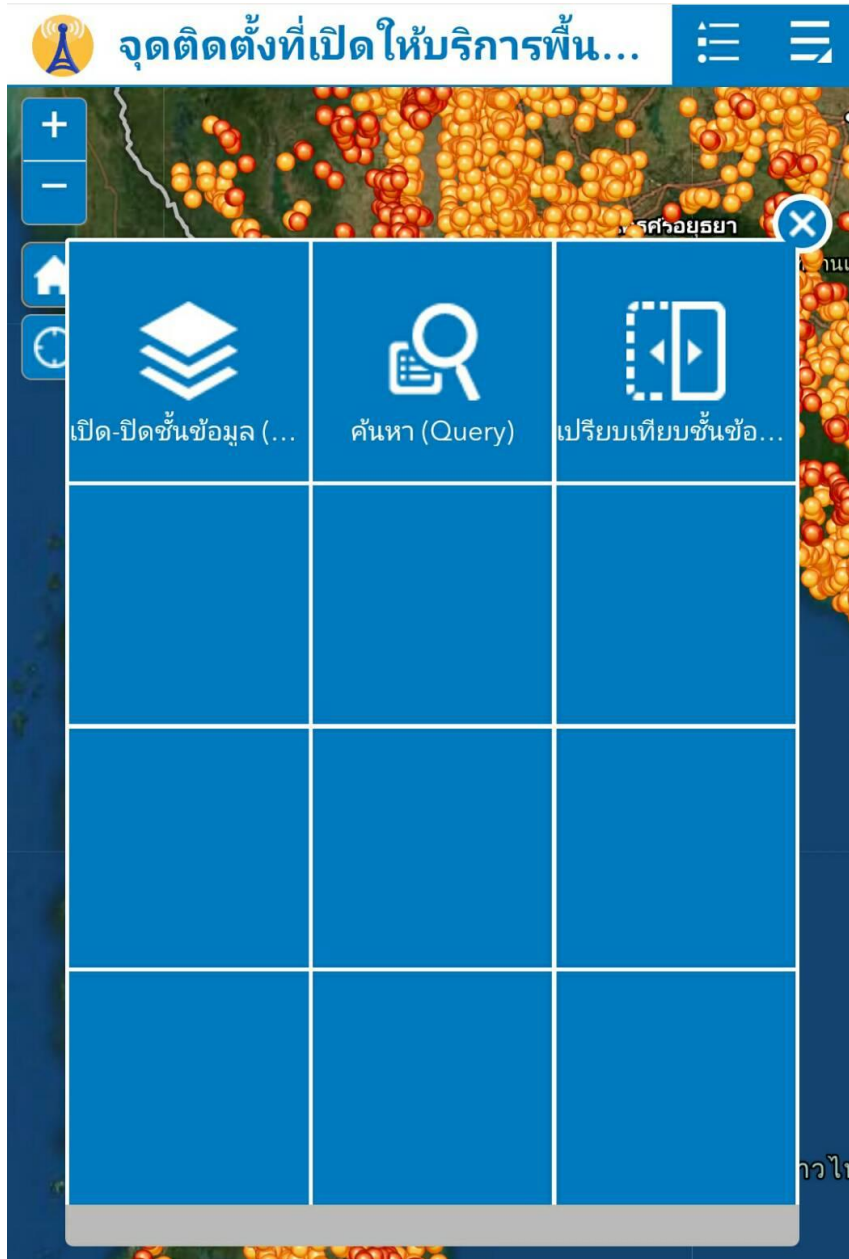

\*\*\*\*\*





# ข้อมูลข่าวสารเพื่อสร้างการรับรู้สู่ชุมชน ครั้งที่ ๒๑ / ๒๕๖๕

ลำดับ	เรื่อง	หน่วยงาน	เอกสารประกอบ
มาตรการด้านการป้องกันและการให้ความช่วยเหลือจากการแพร่ระบาดของโรคติดเชื้อไวรัสโคโรนา 2019 (COVID-19)			
๑.	แจ้งเตือนสถานการณ์โควิด 19 ประเทศไทย เป็นระดับ ๓	กระทรวงสาธารณสุข	อินโฟกราฟิก ๑ ชุด
มาตรการด้านการพัฒนาและเสริมสร้างศักยภาพทรัพยากรมนุษย์			
๒.	ปก. แนะรู้ทัน รับมือภัยพิบัติ ดำเนินชีวิตปลอดภัย	กระทรวงมหาดไทย	อินโฟกราฟิก ๑ ชุด
๓.	เตือนภัยระวัง!! ไลน์ปลอม	กระทรวงการคลัง	อินโฟกราฟิก ๑ ชุด
มาตรการด้านการปรับสมดุลและพัฒนาระบบการบริหารจัดการภาครัฐ			
๔.	การบำบัดรักษาและฟื้นฟูผู้ติดยาเสพติดตามนโยบายรัฐบาล เปิด “สายด่วนเลิกยาเสพติด”	กระทรวงมหาดไทย	อินโฟกราฟิก ๑ ชุด
๕.	อย่าโอน...รณรงค์คนรู้ทันแก๊งคอลเซ็นเตอร์	กระทรวงยุติธรรม	อินโฟกราฟิก ๑ ชุด

## หมายเหตุ

- ข้อมูลดังกล่าวเป็นข้อมูลเพื่อการสร้างการรับรู้ที่มาจากทุกกระทรวงตามบันทึกข้อตกลงความร่วมมือการบูรณาการเสริมสร้างการรับรู้สู่ชุมชน จังหวัดสามารถหาข้อมูลเพิ่มเติมหรือขยายความข้อมูลที่ใช้เฉพาะพื้นที่ได้ตามความถูกต้องและเหมาะสม
- ให้จังหวัดนำข้อมูลเพื่อสร้างการรับรู้ตามแนวทางที่กำหนด ตามหนังสือกระทรวงมหาดไทย ด่วนที่สุด ที่ มท ๐๒๐๖.๒/๑๔๔๙ ลงวันที่ ๕ มีนาคม ๒๕๖๒ เรื่อง แนวทางการสร้างการรับรู้สู่ชุมชน
- จังหวัดสามารถดาวน์โหลดข้อมูลข่าวสารเพื่อสร้างการรับรู้สู่ชุมชนได้ที่ ช่องทางไลน์ (Line) กลุ่ม “ข้อมูลข่าวสารเพื่อสร้างการรับรู้” และเว็บไซต์กองสารนิเทศ สป. หัวข้อ “การสร้างการรับรู้สู่ชุมชน”

\*\*\*\*\*

ข้อมูลข่าวสารเพื่อสร้างการรับรู้สู่ชุมชน  
ครั้งที่ ๒๑ / ๒๕๖๕ วันที่ ๒ มิถุนายน ๒๕๖๕

กระทรวง กระทรวงสาธารณสุข

กรม / หน่วยงาน สำนักงานปลัดกระทรวงสาธารณสุข

หน่วยงานเจ้าของเรื่อง สำนักงานปลัดกระทรวงสาธารณสุข

ช่องทางการติดต่อ โทร. ๐ ๒๕๙๐ ๑๔๐๑

๑) หัวข้อเรื่อง แจ้งเตือนสถานการณ์โควิด 19 ประเทศไทย เป็นระดับ ๓

๒) ข้อความสำหรับใช้ประชาสัมพันธ์

เรื่อง แจ้งเตือนสถานการณ์โควิด 19 ประเทศไทย เป็นระดับ ๓

กระทรวงสาธารณสุข แจ้งประกาศลดระดับเตือนภัยโควิด 19 จากระดับ ๔ เหลือระดับ ๓ ทุกจังหวัดทั่วประเทศ เนื่องจากสถานการณ์ภาพรวมในประเทศแนวโน้มลดลงชัดเจน จึงสามารถลดระดับการเตือนภัยลงรวมถึงทั่วโลกก็มีการลดระดับลงแล้วเช่นกัน

โดยมีคำแนะนำประชาชนในการเตือนภัยที่ระดับ ๓ ดังนี้

๑. ประชาชนทั่วไป ควรงดการไปในสถานที่เสี่ยง ทุกคน งดเข้าสถานบันเทิง เลี่ยงเข้าสถานที่ระบบปิด มีการระบายอากาศไม่ดี และสถานที่แออัด การร่วมกิจกรรมที่มีคนจำนวนมาก

๒. กลุ่มเสี่ยง ๖๐๘ หรือผู้ที่ได้รับวัคซีนไม่ครบตามเกณฑ์ ซึ่งนับที่วัคซีน ๓ เข็ม ให้เลี่ยงการรวมกลุ่มกับคนจำนวนมาก เลี่ยงใช้บริการขนส่งสาธารณะทุกประเภท และงดการเดินทางไปต่างประเทศ สำหรับผู้ที่ได้รับวัคซีนไม่ครบตามเกณฑ์ สามารถเดินทางเข้าประเทศได้ผ่านระบบกักตัว

ทั้งนี้ แนะนำให้ประชาชนสวมหน้ากากอนามัย ๑๐๐% และปฏิบัติตามมาตรการป้องกันตนเองขั้นสูงสุด หากมีข้อสงสัย สามารถสอบถามเพิ่มเติมได้ที่ โทร. ๐ ๒๕๙๐ ๑๔๐๑

\*\*\*\*\*

# แจ้งเตือนสถานการณ์ โควิด 19 ประเทศไทย

ระดับการแจ้งเตือน

- 1 ใช้ชีวิตได้ปกติ (New Normal)
- 2 เริ่มเฝ้าระวัง (Alert)
- 3 จำกัดรวมกลุ่ม (Activated)
- 4 ปิดสถานที่เสี่ยง (Considerable)
- 5 จำกัดการเดินทาง (Restricted)

## คำแนะนำสำหรับประชาชนในการปฏิบัติตัว

### ประชาชนทั่วไป

- งดเข้าสถานบันเทิง
- เสี่ยงเข้าสถานที่ปิด สถานที่แออัด
- เสี่ยงไปประเทศที่ยังมีการระบาด

### กลุ่ม 608 / ผู้ได้รับวัคซีนไม่ครบตามเกณฑ์

- เสี่ยงร่วมกิจกรรมรวมกลุ่มจำนวนมาก
- เสี่ยงโดยสารขนส่งสาธารณะทุกประเภท
- งดการเดินทางไปต่างประเทศ
- ผู้ได้รับวัคซีนไม่ครบตามเกณฑ์
- เข้าประเทศผ่านระบบกักตัว

### สวมหน้ากากอนามัย 100%

ปฏิบัติตามมาตรการป้องกันตัวเองขั้นสูงสุด

จัดทำโดย สำนักสารนิเทศ สำนักงานปลัดกระทรวงสาธารณสุข <http://pr.moph.go.th> fanmoph pr\_moph healthmoph moph channel | จัดทำ 9 พ.ค. 65

\*\*\*\*\*

ข้อมูลข่าวสารเพื่อสร้างการรับรู้สู่ชุมชน  
ครั้งที่ ๒๑ / ๒๕๖๕ วันที่ ๒ มิถุนายน ๒๕๖๕

กระทรวง กระทรวงมหาดไทย

กรม / หน่วยงาน กรมป้องกันและบรรเทาสาธารณภัย

หน่วยงานเจ้าของเรื่อง กรมป้องกันและบรรเทาสาธารณภัย

ช่องทางการติดต่อ โทรสายด่วนนิรภัย ๑๙๙๔ ตลอด ๒๔ ชั่วโมง

๑) หัวข้อเรื่อง ปก. แนะนำรู้ทัน รับมือภัยพิบัติ ดำเนินชีวิตปลอดภัย

๒) ข้อความสำหรับใช้ประชาสัมพันธ์

เรื่อง ปก. แนะนำรู้ทัน รับมือภัยพิบัติ ดำเนินชีวิตปลอดภัย

กระทรวงมหาดไทย โดยกรมป้องกันและบรรเทาสาธารณภัย (ปภ.) แนะนำขอควรปฏิบัติเพื่อเตรียมพร้อมรับมือภัยพิบัติอย่างปลอดภัย โดยจัดเตรียมสิ่งของจำเป็นไว้ใช้ยามฉุกเฉิน เรียนรู้หลักปฏิบัติรับมือภัยพิบัติอย่างถูกต้อง ศึกษาการอพยพหนีภัยอย่างถูกวิธี จดจำหมายเลขโทรศัพท์แจ้งเหตุฉุกเฉิน พร้อมติดตามข้อมูลข่าวสารอยู่เสมอและปฏิบัติตามคำแนะนำอย่างเคร่งครัด เนื่องจากผลกระทบจากภาวะโลกร้อน ความแปรปรวนของสภาพอากาศ ส่งผลให้เกิดภัยพิบัติทางธรรมชาติบ่อยครั้งและทวีความรุนแรงมากขึ้น จึงแนะนำประชาชนเพื่อลดผลกระทบจากสถานการณ์ภัย ดังนี้

๑. จดจำหมายเลขโทรศัพท์แจ้งเหตุฉุกเฉิน

๒. จัดเตรียมสิ่งของจำเป็นใส่ถุงยังชีพไว้ใช้ในยามฉุกเฉิน เช่น เครื่องอุปโภคบริโภคจำพวก ข้าวสาร อาหารแห้ง อาหารกระป๋องสำเร็จรูป น้ำดื่มสะอาด ยารักษาโรคและชุดปฐมพยาบาลเบื้องต้น

๓. เรียนรู้หลักปฏิบัติรับมือภัยพิบัติ โดยสังเกตความผิดปกติทางธรรมชาติและศึกษาขอควรปฏิบัติเมื่อเกิดภัยพิบัติแต่ละประเภท

๔. ติดตามข้อมูลความเสี่ยงภัยอยู่เสมอ ทั้งสภาพอากาศ ปริมาณน้ำฝน สถานการณ์น้ำ จะได้คาดการณ์แนวโน้มสถานการณ์ภัยและเตรียมพร้อมรับมือภัยพิบัติ

๕. ตรวจสอบบ้านเรือนให้อยู่ในสภาพปลอดภัย โครงสร้างมั่นคงแข็งแรง จัดวางสิ่งของให้เป็นระเบียบ ตัดแต่งกิ่งไม้ให้มีความปลอดภัย

๖. ศึกษาการอพยพหนีภัยอย่างถูกวิธี จดจำเส้นทางหนีภัยและเข้าร่วมการซ้อมอพยพหนีภัยอยู่เสมอ

ทั้งนี้ หากมีข้อสงสัย สามารถสอบถามเพิ่มเติมได้ที่ โทรสายด่วนนิรภัย ๑๙๙๔ ตลอด ๒๔ ชั่วโมง

\*\*\*\*\*

# ปก. ๙๙รู้ทัน รู้รับมือ ภัยพิบัติ ...ดำเนินชีวิตปลอดภัย

ผลกระทบจากภาวะโลกร้อน ทำให้สภาพอากาศแปรปรวน ส่งผลให้เกิดภัยพิบัติทางธรรมชาติ บ่อยครั้งและรุนแรงมากขึ้น การเรียนรู้แนวทางรับมือภัยพิบัติเป็นแนวทางสำคัญที่ช่วยลดผลกระทบ จากสถานการณ์ภัยได้

จัดเตรียมสิ่งของจำเป็นไว้ใช้ ในยามฉุกเฉิน อาทิ เครื่องอุปโภค บริโภค อาหารแห้ง น้ำดื่ม ยารักษาโรค ไฟฉาย



ติดตามข้อมูลความเสี่ยงภัย อยู่เสมอ ทั้งสภาพอากาศ ปริมาณน้ำฝน สถานการณ์น้ำ จะได้คาดการณ์แนวโน้ม สถานการณ์ภัยและเตรียมพร้อมรับมือภัยพิบัติ

## จดจำหมายเลขโทรศัพท์ แจ้งเหตุฉุกเฉิน

กรมป้องกันและบรรเทาสาธารณภัย  
สายด่วน 1784



เจ็บป่วยฉุกเฉิน  
สายด่วน 1669

แจ้งเหตุด่วน - เหตุร้าย  
สายด่วน 191



ตรวจสอบบ้านเรือนให้อยู่ ในสภาพปลอดภัย โครงสร้าง มั่นคงแข็งแรง จัดวางสิ่งของให้เป็นระเบียบ ดัดแปลงสิ่งไม่มีให้ความปลอดภัย



ศึกษาการอพยพหนีภัย อย่างถูกวิธี โดยจดจำเส้นทาง หนีภัยและเข้าร่วมการฝึกซ้อมอพยพ หนีภัยอยู่เสมอ



เรียนรู้หลักปฏิบัติรับมือภัยพิบัติ หนีสิ่งตกคามืดปกติทางธรรมชาติและศึกษา ข้อควรปฏิบัติเมื่อเกิดภัยพิบัติแต่ละประเภท

No.101-06052565

สายด่วนนิรภัย  
1784



LINE @1784DDPM

กรมป้องกันและบรรเทาสาธารณภัย DDPM  
@DDPMNews www.disaster.go.th



กรมป้องกันและบรรเทาสาธารณภัย กระทรวงมหาดไทย

\*\*\*\*\*



ข้อมูลข่าวสารเพื่อสร้างการรับรู้สู่ชุมชน  
ครั้งที่ ๒๑ / ๒๕๖๕ วันที่ ๒ มิถุนายน ๒๕๖๕

กระทรวง กระทรวงการคลัง

กรม / หน่วยงาน ธนาคารอาคารสงเคราะห์

หน่วยงานเจ้าของเรื่อง ธนาคารอาคารสงเคราะห์

ช่องทางการติดต่อ โทร. ๐ ๒๖๔๕ ๙๐๐๐

๑) หัวข้อเรื่อง เตือนภัยระวัง!! โฉนดปลอม

๒) ข้อความสำหรับใช้ประชาสัมพันธ์

เรื่อง เตือนภัยระวัง!! โฉนดปลอม

ธนาคารอาคารสงเคราะห์ (ธอส.) ขอแจ้งเตือนภัย กรณีมีมีจฉฉฉสร้างโฉนดปลอม โดยใช้รูปภาพของกรรมการผู้จัดการ ธนาคารอาคารสงเคราะห์ เป็นรูปภาพโปรไฟล์และใช้ชื่อ Account ว่า “ฝ่ายบัญชี” แอบอ้างเป็นบริษัทผู้ให้บริการเงินกู้ เพื่อหลอกลวงเงินจากประชาชน

โดยหลอกลวงให้ประชาชนโอนเงินค่าชำระภาษีนำจ่ายก่อนได้รับวงเงินกู้ จากกรณีที่เกิดขึ้นนั้น ธนาคารอาคารสงเคราะห์ขอยืนยันว่า ธนาคารอาคารสงเคราะห์และกรรมการผู้จัดการ ไม่มีส่วนเกี่ยวข้องกับโฉนดและการให้บริการทางการเงินดังกล่าว รวมถึงโฉนดอื่น ๆ ที่อาจใช้รูปภาพและกระทำในลักษณะเดียวกัน เพื่อหลอกลวงเอาเงินจากประชาชน

ทั้งนี้ หากประชาชนมีข้อสงสัย สามารถสอบถามเพิ่มเติมได้ที่ โทร. ๐ ๒๖๔๕ ๙๐๐๐

\*\*\*\*\*



# เตือนภัย!! ระวัง LINE ปลอม

## ใช้ภาพ Profile กรรมการผู้จัดการ ธอส.



**แอบอ้างเป็นผู้ให้บริการเงินกู้ เพื่อหลอกลวงเงินจากประชาชน**  
**อย่าหลงเชื่อโอนเงินให้เด็ดขาด!!!**

ณ วันที่ 5 เม.ย. 65

G H Bank Call Center ☎ 0-2645-9000 📱 📧 @GHBANK

\*\*\*\*\*

ข้อมูลข่าวสารเพื่อสร้างการรับรู้สู่ชุมชน  
ครั้งที่ ๒๑ / ๒๕๖๕ วันที่ ๒ มิถุนายน ๒๕๖๕

กระทรวง กระทรวงมหาดไทย

กรม / หน่วยงาน สำนักงานปลัดกระทรวงมหาดไทย

หน่วยงานเจ้าของเรื่อง สำนักงานปลัดกระทรวงมหาดไทย

ช่องทางการติดต่อ โทรสายด่วนศูนย์ดำรงธรรม ๑๕๖๗ ตลอด ๒๔ ชั่วโมง

๑) หัวข้อเรื่อง การบำบัดรักษาและฟื้นฟูผู้ติดยาเสพติดตามนโยบายรัฐบาล เปิด “สายด่วนเลิกยาเสพติด”

๒) ข้อความสำหรับใช้ประชาสัมพันธ์

เรื่อง การบำบัดรักษาและฟื้นฟูผู้ติดยาเสพติดตามนโยบายรัฐบาล เปิด “สายด่วนเลิกยาเสพติด”

กระทรวงมหาดไทยประชุมหารือแนวทางขับเคลื่อนการบำบัดรักษาและฟื้นฟูผู้ติดยาเสพติดตามนโยบายรัฐบาล เปิด “สายด่วนเลิกยาเสพติด” ผ่านศูนย์ดำรงธรรม ๑๕๖๗ ตลอด ๒๔ ชั่วโมง พร้อมมุ่งมั่นบูรณาการทุกภาคีเครือข่ายขับเคลื่อนแก้ไขปัญหาเสพติดเพื่อ Change for Good คืบคนดีสู่สังคมอย่างยั่งยืน

โดยได้จัดตั้งศูนย์รับเรื่องราวร้องทุกข์ และวางแผนขับเคลื่อนการดำเนินการแก้ไขปัญหาเสพติด นอกเหนือจากหน่วยงานที่มีหน้าที่และอำนาจอยู่แล้วในทุกมิติ ด้วยการส่งเสริมให้พี่น้องประชาชนที่พบเห็นได้มีโอกาสร่วมมือกับภาครัฐด้วยการแจ้งเบาะแสผู้เสพยา ติดยาเสพติด ผู้ค้ายาเสพติด และกลุ่มมีฉลากซีพีที่แสวงหาประโยชน์จากบุคคลดังกล่าว โดยจัดให้มีระบบการแจ้งข้อมูล การคุ้มครองพยาน และการบูรณาการประสานงานกับผู้ป่วยและเคลื่อนย้ายเข้าสู่กระบวนการบำบัดรักษา ณ สถานที่บำบัดรักษา จนจบกระบวนการ เพื่อให้บุคคลที่ได้รับผลกระทบจากยาเสพติดได้รับความช่วยเหลือจากหน่วยงานที่เกี่ยวข้องอย่างรวดเร็วเหมาะสม มีประสิทธิภาพ และยั่งยืน โดยมีศูนย์ดำรงธรรมกระทรวงมหาดไทย ๑๕๖๗ เป็นสายด่วนหลักในการบูรณาการศูนย์บริการบำบัดรักษาผู้เสพยาเสพติด หรือ “สายด่วนเลิกยาเสพติด” ร่วมกับภาคีเครือข่ายสายด่วนทั่วประเทศ ตลอด ๒๔ ชั่วโมง และมุ่งพัฒนาสู่ระบบการโอนสายส่งต่อ (ระบบ Call Forward) โดยใช้ฐานข้อมูลผู้เสพยาเสพติดเดียวในการบูรณาการความช่วยเหลือ

ทั้งนี้ หากประชาชนมีข้อสงสัย สามารถสอบถามข้อมูลเพิ่มเติมได้ที่ โทรสายด่วนศูนย์ดำรงธรรม ๑๕๖๗ ตลอด ๒๔ ชั่วโมง

\*\*\*\*\*



QR Code

สพตคืบคนดีสู่สังคม



\*\*\*\*\*

ข้อมูลข่าวสารเพื่อสร้างการรับรู้สู่ชุมชน  
ครั้งที่ ๒๑ / ๒๕๖๕ วันที่ ๒ มิถุนายน ๒๕๖๕

กระทรวง กระทรวงยุติธรรม

กรม / หน่วยงาน กรมสอบสวนคดีพิเศษ

หน่วยงานเจ้าของเรื่อง กรมสอบสวนคดีพิเศษ

ช่องทางการติดต่อ โทรสายด่วนยุติธรรม ๑๑๑๑ กด ๗๗ ฟรีตลอด ๒๔ ชั่วโมง

๑) หัวข้อเรื่อง ออย่าโอน...รณรงค์คนรู้ทันแก๊งคอลเซ็นเตอร์

๒) ข้อความสำหรับใช้ประชาสัมพันธ์

เรื่อง ออย่าโอน...รณรงค์คนรู้ทันแก๊งคอลเซ็นเตอร์

กระทรวงยุติธรรม แนะนำประชาชน โดยการปล่อยเพลง"ออย่าโอน" รณรงค์คนรู้ทันแก๊งคอลเซ็นเตอร์  
อ้างปราบแบบเดิมแก้ปัญหาไม่ทัน

โดยกระทรวงยุติธรรม นำเสนอกิจกรรมการประชาสัมพันธ์และสร้างความรู้ความเข้าใจให้กับ  
ประชาชน เกี่ยวกับการป้องกันภัยคุกคามจากแก๊งคอลเซ็นเตอร์ โดยได้นำเสนอเพลงชื่อ "ออย่าโอน" ซึ่งศิลปิน  
นักร้องชื่อดังหลายคนมาร่วมขับร้อง ซึ่งจัดทำโดยกองคดีเทคโนโลยีและสารสนเทศ กรมสอบสวนคดีพิเศษ  
จากกรณีที่เกิดการหลอกลวงโดยแก๊งคอลเซ็นเตอร์นั้น นายกรัฐมนตรี และรมว.กลาโหม ได้ให้นโยบาย  
ทุกกระทรวงช่วยกันรณรงค์ให้ประชาชนได้รู้ถึงปัญหาแก๊งคอลเซ็นเตอร์แบบบูรณาการ เนื่องจากปัจจุบัน  
พบว่าประชาชนได้รับสายโทรศัพท์จากแก๊งคอลเซ็นเตอร์ที่แจ้งให้โอนเงินเช่นกัน รัฐบาลจึงต้องปรับตัว  
เพราะถ้ายังใช้วิธีการปราบปรามแบบเดิม คงไม่สามารถแก้ปัญหาได้ทัน จึงได้จัดทำเพลง "ออย่าโอน" ผ่านช่องทาง  
ออนไลน์ต่าง ๆ มาแนะนำให้ประชาชนมีความเข้าใจเกี่ยวกับกลไกการหลอกลวงของแก๊งคอลเซ็นเตอร์  
โดยมีศิลปินดารานักร้องทั้งหมด ๑๐ คน มาร่วมแสดง และเป็นการมาช่วยโดยไม่ได้คิดค่าตอบแทน ซึ่งเป็น  
การบูรณาการความสามัคคีของคนในชาติ

ทั้งนี้ หากประชาชนมีข้อสงสัย สามารถขอรับคำปรึกษาด้านกฎหมาย บริการด้านงานยุติธรรมต่าง ๆ  
ได้ที่ โทรสายด่วนยุติธรรม ๑๑๑๑ กด ๗๗ ฟรีตลอด ๒๔ ชั่วโมง

\*\*\*\*\*





\*\*\*\*\*